Контрольный экземпляр

Массе а мехкий пролетареш, вIашагIкхета!

СЕРДАЛО

СОВЕТСКИ СОЮЗА КОММУНИСТИЧЕСКИ ПАРТЕ НОХЧ-ГIАЛГIАЙ ОБКОМА, НОХЧ-ГIАЛГIАЙ АССР ЛАКХЕХЬАРЧА СОВЕТЕИ МИНИСТРИЙ СОВЕТЕИ ОРГАН

«СВЕТ» Орган Чечено-Ингушского обкома КПСС, Верховного Совета и Совета Министров ЧИАССР

Газет арадувл 1923 шера денз ★ ЕРА, 26 ЯНВАРЬ, 1989 ШУ. ★ № 11 (7670). ★ Мах 3 кеп.

М. С. Горбачеваи Дж. Буша юкъе телефонаца хинна къамаьл

23 январе сайрийна телефонаца дIа-юха къамаьл дир. КПСС ЦК Генеральни секретара, СССР Лакхехьарча Совета Президиума Председателя М. С. Горбачевен Америка ВIашагIкхиттача Штатий президента Джордж Бушен. Цо М. С. Горбачевна баркал аьлар США президенталла оттарца дувзаденна шийга моаршал дайтарах. Ший балха тIехь цхьана леладу гIулакхаш шердараи вIаши дIа-юха дувцар кхетаделга кIоаргдараи бола никъ шин мехка а дерригача дунен сообщества а духьа ше дIахо хьош хургва а аьлар.

Ший оагIонгахьара КПСС ЦК Генеральни секретара аьлар, советски кулгалхошта чIоагIа лоархIаме хет дIа-юха леладу советско-американски гIулакхаш, президент догдоахаш хила мегаргва уж гIулакхаш тоадара дола наькъаш леха дIахо йодача хана а уж кийча болгах. хIаьта шеко а йоацаш, цунах дерригача дунен хьала а новкъостал хургда.

Къамаьл деча хана дийцар цхьадола хаьдда дешаш а. Къамаьл дIа а юха а дикадар хилар ловга хьале. тIехьарча хана советски а американски а правительствашта юкъе белгалъювлача контактай хьале хилар. Дерригача дешаш конструктивни уйла йолаш дийцар.

(ТАСС).

Хоржамашта накъадолхаш

БЕРРИГАШ РАЬЗА БОЛАШ

№ 671 йолча Старопромысловски къаман - территориальни хоржама округе гIолла СССР халкъа депутаталла кандидат оттавара «Оргтехника» яхача объединене къахьегама коллектива конференци хиннаЙ. Из хьайийллачул тIехьагIа эггара хьалха йист хIлара дош дийхар пхелагIча цеха наладчика А. У. Сапарова. СССР халкъа депутаталла харжара кандидаталла оттаве могавир цо шоай цехерча наладчикий бригада кулгалхо, коммунист Немцов Евгений Иванович, цун дикагIа йолча сага оамалех дийцар. Цо аьннар дег тIара къоабал а деш, шоашкара дукха тIатохараш дир кхоалагIча цеха токара Е. Г. Письменне, пхелагIча цеха начальника В. А. Москалева, дикала даькъе объединене генеральни директора заместитель волча Я. Ф. Калантаевске, дуккхача кхычар.

Завод йиллача денз предприяте болх беш хьавоагIа бригадир, лакха говзал йола специалист, кагирхой дика хьехамча ва, хьинаре дакъа лоац цо общественни вахаре—из ва объединене партхома член, халкъа тIахьожама группа председатель, шоай цеха профкома член. Цу дерригнеца цхьана из ва дика новкъост а, яхаш белгалдоахар къамаьл даьчар.

Коллективо тIаийца решени массане лоIам цаI болаши хьаддан яр: № 671 йолча Старопромысловски къаман - территориальни округе гIолла СССР халкъа депутаталла кандидат оттавара «Оргтехника» яхача объединене пхелагIча цеха наладчикий бригадир Немцев Евгений Иванович могаве, аьнна.

«Промавтоматика» НПО къахьегама коллектива конференце СССР халкъа депутаталла кандидат оттавара ювцаш хиннаР цхьа кандидатура мара яцар — лабораторе заведующи йола Коновалова Надежда Николаевна. Из могаяьр вар объединене генеральни директора экономически дешашта вола заместитель А. В. Молдавский. Цо а. хIаьта ишшта конференце къамаьл даьча кхычар а белгалйоахар Надежда Николаевнаи дикагIйола сага оамалаш, къахьегаме а общественни вахаре а цо шийгара гойташ дола хьинар, камаьршал. Грозненски горсовета депутата денхараш ше кхоачашдеча хана тIагIертта къовсам лоаттабаьб цо наьха хьаштий йоакхо еш, цар наказаш дизза кхоачашделга ерригача рангий кулгалхошкара цIенхаштта хьадехаш. Цудухьа дукхха дукхагIбараша къоабал а еш, хьаллацар № 670 йолча Октябрьски къаман - территориальни хоржамий округе гIолла «Промавтоматика» НПО института лабораторе заведующи Коновалова Надежда Николаевна СССР халкъа депутаталла кандидат оттаярах йола предложени.

«Кавказ» яхача коа тIара оалхазараш леладеча фабрика къахьегама коллектива собрани хьаеллаш дош дийхача предприяте партийни комитета секретара А. Тапаева предложени йир № 678 йолча Шалински къаман-территориальни хоржамий округе гIолла СССР халкъа депутаталла кандидат оттавара Нохч - ГIалгIай филармоне солист, СССР халжа артист Эсамбаев Махмуд Алисултанович могареш йола предложени, дийцар цун вахара а кхоаллама э наькъех, белгалъяьхар цун дикагIйола сага оамалаш, хьинар.

Цун выступленена тIатохараш а деш, гIорваьннача вай мехкахочох дийцар тракториста Д. Якубова, водителя Ц. Дашаева, профкома председателя Л. Бушуева, кхычар. Массавар раьза а волаш, соцам бир № 678 йолча Шалински къаман - территориальни хоржамий округе гIолла «Промавтоматика» НПО института лабораторе заведующи Коновалова Надежда Николаевна СССР халкъа депутаталла кандидат оттаярах йола предложени.

Цу округе гIолла СССР халкъа депутаталла кандидат оттавара хьакхехьа шоай собране къамаьл деш «Джалка» яхача совхоза къахьегама коллективо мехка парламенте харжара вийцар шоай боахама директор Сулиманов Руслан Хамидович. Цо кулгалдеча юкъа, 1985 шера денз, боахама гIулакхаш холуш тоаденнаР, тIехьабусачара хьал а бьнна хIанз рентабельни хинна дIаэттаб. Из дерригача а де аьттув баьнна-наб кулгалхочо шийгара масал а луш, нах дикача къахьегама оарцагIбахар бахьан долаш, яхаш белгалдоахар къамаьл даьчар. Цудухьа берригаш а раьза болаш тIаийцар собране дакъа лоацаш хиннараша шоай совхоза директора Сулиманов Руслан Хамидович № 678 йолча Шалински къаман - территориальни хоржамий округе гIолла СССР халкъа депутаталла кандидат оттаварах йола решени.

Яхьа дневник

Лаьрхlар кхоачашду

Республикерча промышленни предприятешта юкъе дикагIчарех цаI йолаш чакхъяьлар дIадахача шера «Грознефтемашремонт» яха Грозненски предприяти. Баьча балха боарамаш 104,4 процентага дIакхоачадаьд цун йоккхача коллективо.

— Хьинар айденна къахьийгар оаха соахка, — йоах цу предприяте планово - экономически отдела начальника Л. Ишковас. — Дерриге хьадаь балхаш 49 миллион сома маьха да. Цу тайпара хьокхамаш хьалха цIакха а хиннадац тха.

ШийтталагIча пятилетка кхоалагIа шу дIадолалуш 425 эзар сом цIена пайда баккха дош деннадар уххазарча коллективо. Шу чакхдоалаш яьча итогаша хьахьекхар цу денхарах уж геттара дика лоархIабаьлга. Баькха пайда 895 сома маьха ба, е 203 процент.

Планови хьокхамаш во доаццаше, рентабельность лоха йола предприятеш кIезига яц вай республике. Ираза, из лазар хьокхаденнадац «Грознефтемашремонтах». Цун рентабельность дIадахача шера 193,4 процент яр.

Шоашта хьалхашка латтача декхарех тIехдика лоархIаю цехаш, бригадаш, къаьсткъаьста къахьегамхой дукха ба укхаза. Царех цаI — мовхьаш тIадотеи Iодоассадуи Н. Монин керте латта бригада. Боккха физически низ эшаш гIуланх да цо дер. ХIаьта а 110—115 процент кхоачашъю бригадо паччахьалкхен планаш.

— Укх шера кхы а доккхагIа денхараш латт тхона хьалхашка, — йоах Л. Ишковас. — ХIаравар оарцагIвала веза уж кхоачашдара. тIаккха деррига а дика дIадерзаргда.

Деша дай бац

Iалаьмате чIоагIа дIаьхлу тIехьаюсаш йолча предприяте кулгалхошца деш дола къамаьл. Укхаза дукха бахьанаш, бехкаш, хабараш хул. Ишшта хилар «Грознефтеоргсинтез» яхача производственни объединене экономически дешаех волча директора заместителя Петров Виктор Алексеевича кабинете а.

— Мехкдаьтта чакхдаккхара план 93,7 процент мара кхоачашъе аьттув баьнна-бац тха, — аьлар цо. — Дукха да укхаза объективни, тха коллективах тийша доаца бахьанаш.

— Геттара лохденнад тхона хьаухнийтача грозненски, ставропольски, дагестански мехкдаьтта боарамаш, — йоах В. А. Петрова. — ДукхагIа тхо долча хьакхоачар Малхбузен-СибарегIен районашка даькхча «Iаьржа дошув» да. Лоха я цун дикал, цул совгIа дукха сероводород а доал цох. Цо юхатетт болх.

Шоана гучча бесса, халонаш дукха я «Грознефтеоргсинтез» яхача производственни объединене коллектива балха. ХIаьта а миштa кхетаде йиш йолаш да 20,3 миллион сома маьха продукци ара ца хецаш йисай яхалга. Вайяр санна эIамигача республикана боккха Iоткъам ма бий из. Кхоачашъяьяьц цIена пайда баккхара, къахьегама овсарле лакхъяра планаш.

Мегад, цхьацца халонаш йолаш кхоачашъяьяь производственни планаш. Тiаккха халкъа эша товараш лийрхIачул миллион сом гаргга кIезигагIа арахецар сенца бакъде йиш йолаш да?

Укх шера кхы а доккхагIа денхараш тIаийцад объединене коллективо. Каьхата тIа ма дусалда уж.

«Грознефтемашеи» дикагIчарех цаI лоархIаш я Маскуров Мувса, Каширин Сергей, Баракаев Виктор чубоагIа фрезеровщикий бригада. Шийна хьалхашка латтача денхарех 150—160 процент лоархIаю цун барттайна коллектив, кIира хьалха кхоачашъяьй цо январь бетта планаши шу долалуш тIаийца социалистически декхараши.

Вурийтта шу гаргга ха я Эдилова Роза «Трансмаше» ена. Цу ерригача хана транспортировщица йолаш болх баьб цо. Из хала а низкъала а професси йоллаше а, Iо ца кадаш, хьадечох дог ца экхаш, хьаенай хьинар дола, кхалсар. Цудухьа сий ду цун коллективе, дег тIара баркал оал.

СУРТАШ ТIА: 1) фрезеровщикаш Маскуров Мувса, Каширин Сергей, Баракаев Виктор; 2) транспортировщица Эдилова Роза.

И. ПЛИЕВА сурташ.

ДИКА КИЙЧЪЮ ТЕХНИКА

БIаьсти дергдолча балхашта тIатеIа техника кийчъеш ба Надтеречни района «Гвардейский» совхоза къахьегамхой. Хьалххе оттаяьча планага хьежжа, цу гIулакха боахаме вIашагIъехкар механически мастерске, автогараже, кхаш леладеча бригаде подрядагIа болх беш йола звенош.

Тоъал дика вIаштIехьдаьхар цар балха хьалаш а. Мехмастерске, автогаража помещеней чу дIайха хиннелача батареящца йоахъеш я, бригаде йоккхача кхоаллена кIала дIа а оттаяь тоаеш я тIехьаювза инвентарь. Цул совгIа, хьалххе а йоаккхаяь кхоачам боллаш Iалашйир цу боахаме эша запасной оатхалаш. Из доацаш чоалхане йоаца цхьаяраш мастерске а хьаю, йоккха балха опыт йолча говзанчаша токара Юшаев Хьасамбека, слесараша Балиев Хизири Гериханов Рамзанеи, кхычар.

Цу дерригне толамаш доахийт. Совхоза мел йола тIехьаювза инвентарь тоа а яь, болх ца беш латтача хана талхаргйоацаш, мукхъюаргйоацаш эш-эшача машиний даьтта, басар а хьекха ГОСТ-о дIа ма дехха кийчон мугIаре дIаоттаяьй.

Соахка йиълагIча квартале планагIа 14 йоагIаш хиннача, 17 трактор тоайир. Ишшта овсаре къахьег укх бетта а. Кхы а йиъ трактор кийчйича, кхоачашхул царна ремонт яра хьалхарча квартала план а. ХIаьта хIанз ялх трактор латт мастерске тоаеш. Ремонт еш къаьстта дика къахьег Дзагаев Iийсас, Галтаков Сайд-Эмина, Эльмурзаев Хизира, кхычар.

М. ДЖАБРАИЛОВ.

КХОАНЕН УЙЛА ЕШ

БIаьстан балхаш ший ханаха дIа а доладаь толаме чакхдахарах тийша хургба укх шера чуэцаргбола хьувкъам. ХIаьта из кхоачашделга тийша да хIанзэ а дика техника, дIадера фу Iалашдарах. Мишта да уж гIулакхаш Урус-Мартановски районе?

Халахете а белгалдаккха деза дерригача боахамашка цхьатарра дика доацилга. Масала, планагIа бIаьсти дIадера 920 центнер кена, 970 центнер гороха фу эш. Районе йолча вораI совхоза га хийцца кхоачашдулургдолаш хIама дар из. Цхьабакъда, хIанзле Iалашдаьр гороха 530 центнери кена 630 центнери мара дац. Цул совгIа тIадаларга диллача шоллагIчеи кхоалагIчен класса мара а дац.

ДикагIа да гIулакхаш «Солнечный», «Урус-Мартановский», «Труд» совхозашка. БIаьсти дIадера тоъал да царга кена а гороха а фу. ХIанз низ дIакхоачар деш ба цу боахамий кхаш леладераш, тIадаларга диллача из лаккача боарамга дIанхоачаде гIерташ.

Цунца цхьана, саготдеш да «Горец», «Гехинский» совхозашкара хьалаш. Хьалхарчо дIадера кхоачамболаш — гороха дар 410 центнер, кена 260 центнер — Iалашдаь дале а 100 центнер овеса дар кондиционни дац. хIаьта вокх боахамо 29 процента мара кхоачашъяьяц дIадера фу кийчдара план.

Цу боахамий кхаш леладераша ма хулла сухалбе беза нийсденна кхоачамбоацараш дIадахара.

Х. МАГОМЕТОВ.

Перестройка наькъагIа

АРЕНДА НИЗ

Пятилетка кхоалагIча шера Наурски района шурий фермашта юкъе яьржача социалистически яхьа итог яьчул тIехьагIа. КПСС райкомо, райисполкомо, агропромышленни комплекса болхлой профсоюзий райкомо, ВЛКСМ райкомо соцам бир, хьалхара моттиг яьккхарг а лаьрхIа, карара кара тела цIе вымпел «Советская Россия» яхача совхоза, Снимченко Нина Александровнас кулгалдеча ферма коллективана яла. ДоагIаш даь сий а да из. ХIана аьлча, паччахьалкхенга шура дIаялара шера план 111,4 процент кхоачашйир цо. ХIара Iаттагара яьккхар, план 3250 килограмм йолаш, 4032 килограмм шура яр. Из хул лурчогIа хинначул 206 килограмм дукхагIа.

Наьха болх миштa вIаштIехьбаьккхаб, ишшта овсарле болх бе малагIча гIулакхаша новкъостал ду хьажа цу ферме долх тхо, совхоза парткома секретараца Говоров Андрей Генадьевичаца цхьана.

Дояркашта, скотникашта салаIара, цар бытовой а культурни а хьалаш кхоачашдара дьча цIен хьалхашка урагIъяхийта пIе байракх я. ДIадахача шера совхозе меттел. районе хьалхара кхоъ моттиг яьккхача дояркашта Бельчук Еленана, Калинина Марийяна, Слюсарева Полинана; скотникашта Магомадов Ахьмада, Алиев Зайнде, Калинин Бориса сийна айяь я из.

Чудолх тхо цIеча уголоке. ИIайха, сийрда, паргIата я чухьа. Укхаза латт телевизор, радиоприемник, истола тIа керда газеташ, журналаш ухк. Хоза кийчъяьй атеистий, хьайбаш леладерий уголокаш. Цига да сакъердаме, балха говзал кхы а лакхъе наха новкъостал дергдола тайп-тайпара литература, масала, коллективни, арендни хьисапе кхаш, хьайбаш леладерий къахьегам вIаштIехьбаккхарах, селекционни, зооветеринарни болх чакхбаккхарах, юртбоахама культурай лакха хьувкъам кхебара де дезачох, доакъара хьоанал лакхъярах, и. кх. дI.

Хьож тхо цу коллектива а хIара сага а балха хьокхамий графикашка. ДIадахача шера хIара Iаттагара районе эттара дукхагIа — 4232 килограмм шура яьккха Бельчук Елена ер шу доладеча денз яхье юха а хьалха йолаш хьайоагIа. Цул дукха тIехьабусаш бац Слюсарева Полина а Калинина Мария а. Цхьабакъда, хIанзара балха овсарле лоха ца йой, царел а хьалхаяла мегаш я Исаева Хумизат.

Цхьан графико хьахьокх, хIанз хIара Iаттагара ферме гIолла дийнахьеи буси юкъера лаьрхIача 10,8 килограмм шура йоаккхилга. ДIахо хьежача гуш да, из соахка укх хана хинначул 0,7 килограмм дукхагIа йолта. Шу доладелча денз хIара ди ме доал тIакхеташ а я шура.

Хьайбаш Iан замалахьа кхабара оттаяьча графико хьахьокх хIанз, масала, хIара Iатта дийнахьеи буси рационагIа шишша килограмм йол, 15 килограмм мошеи 10 килограмм екъеи силос, яькхача шурий хIара килограмма 300 грамм лоархIаш концентраташ, ма молла барда телилга.

— ДIаьхий дах шо-м. Республике наггахьа долча боахаме мара деттача доахана луш йоаца йол, кхычахьа яьккхача шурий хIара килограмма 200 грамм мара ца кхоачийташ луш йола концентраташ бIаь грамм дукхагIа тел оаша-м, — шийга аьлча, цхьан хIама геттара раьза волаш, дег тIара вела а венна Андрей Генадьевича аьлар:

— Шура Iатта метта тIа я, оалаш да. Цу гIулакхага тхоай фермера доахан арендагIа леладе хьанйцар оаха. Нийцанзар хьайбай продукцега дIадодар лохде йиш хулийтаргйола таронаш производства юкъе а ца йоалаеш, лаьрххIа кийчо а ца еш-м.

Лоацца аьлча, арендни подрядагIа болх бе баьлча, шура ма хулла дукхагIа якха, цунга дIадодар лохде новкъостал дергдола никъ ца лехача, производствана из юкъеболаа ца бича гIулакх хургдоацилга кхетадир наха. ХIана аьлча, пайда беш ца хилча, доакъар, лерттIа болх хьабе аьттув лургбола кхыдар эцара, наха алапеш телара шоай ахчан фонд Iалургйолаш яцар.

Леладе хьанйцача доахангга диллача, царна доал дара дола производственни низам эшачул дукхагIа дар, царех пхелагIа дакъа дIадаькхача а зе дергдоацаш. Цудухьа, ферма керда хержача советоз. совхоза специалисташа новкъостал а деш, аттестаци йир доряжкашта а скотникашта а. Конкурса хьисапе чакхъяьлар из. ТолашагIа бараш бисар ферме, балха говзал лохагIа яраш, мукъабовлийтар. Цхьабакъда, цхьа бахьан а нийсденна доярка е скотник балхара дIаваьлча, цун моттиг дIалаца хьалхара агIа царга хургйолаш оттадир. Мукъабалийтар хьхой, зоотехник, учетчик, фуражир. Хьхой декхараш кхоачашделга скотникаша шоашта хьатIанйцар, вокх специалистий дараш — бригадира.

Доакъар хьатIакхахьара, кхо, нувхаш дIааралхара, ферма кхытайпа хьашташ кхоачашдара шин тракторех цаI йитар.

Дозалга диллача дукха доакъар дIадодар шура якхарга. Цудухьа лакха бар цун мах. Из лохбара доахаННа луча доакъара боарам лохбир. Цхьабакъда, хьоаналга диллача хьайбашта из дуккха пайданегIа хургдолаш хIама дир. ДукхагIа теркам тIабахийтар доакъара цехе технологе дIа ма дехха из кийчдара, цун чам тоабар духьа цунах карбомид, патока, кхытайпа хьаьна хIамаш еттара, и. кх. дI. ХIаьта дерригнех дийца а варгвац. Лоацца аьлча, цу гIулакхаша производство мел дика тоаяьй гуш да хIанз. ХIаьта наха хьахинна пайда?

Авансах цу фермерча хIара сага бетта 200 сом ахча тийлар соахка. ДIадахача шера цу фермана карагIдаьиначоа хIанз а хоадамболлаш йола итог яьяц, цхьабакъда экономисташа хьалхе яьчо хьахьокх, дIадахача шера ехкача шурах даькхха ахча, хIара сага бетта доагIар юкъера лаьрхIача 400 сомага дIанхоачаш хилийта а, совхозагара лургогIа йийца хинна ссуда такха а, эше кхы тIа доакъар эца а тоъаргдолга.

— КПСС XXVII съезд хинначул тIехьагIа, цун решенешта жоп а луш пачхьалкхенна шура дIаялара карарча пятилетка план диъ шера кхоачашъе декхар тIаийцадар оаха. ЛаьрхIар чакхдаккха тхоай низ дIакхоачаргхиларах хIанз шеко яц тха. ХIана аьлча, ер шу долалуш диъ шераи пхе беттаи яр яь яькхар оаха, — аьлар Нина Александровнас, тIехьара.

М. ХАМАТХАНОВ.

КПСС Центральни Комитетагара, СССР Лакхехьарча Совета Президиумагара, СССР Министрий Советагара

КПСС Центральни Комитето, СССР Лакхехьарча Совета Президиумо, СССР Министрий Совето чIоагIа кодам бу гIирсаш а дохадеш, нах а боабеш Таджикистана цхьайолча районашка 23 январе лаьтта агарах байнарий дезалашка, гаргарча нахага, кхоачара барашка, зулам мел хиннача берриганешка.

ПоагI - йоагIача союзни а республикански а органашта тIадиллад зулам хиннача наха гIо дараи лаьтта агарах хьахиннар дIадаккхараи мел эша гIулакхаш делга.

КПСС Центральни Комитет
СССР Лакхехьарча Совета Президиум
СССР Министрий Совет

ТАДЖИКИСТАНА ТЕРРИТОРЕ ТIА ЛАЬТТА АГАР

1989 шера 23 январе моттигерча ханах 5 сахьати 02 миноти яьлча Таджикистана территоре тIа чIоагIа лаьтта аьгад, город Душанбе къулбаседа - малхбузехьарча оагIорахьа 30—50 километр гаьнарча зоне эпицентр а йолаш. Столице лаьттана кIалхарча толчокий низ 5—6 баллага дIакхоачаш хиннаб. Гиссарскин Ленинскин районий территоре тIа — 7 балл. Укхаза лаьтта аьгад селегрязови потокаш а йолаш. ГIирсаш дохадеш а нах боабеш а моттигаш нийсъеннай.

Республике вIашагIъеллай гIо деш йолча службай балха координаци яра а лаьтта агарах зулам хиннаршта новкъостал дара а йола правительствени комисси.

(ТАСС).

Декхар кхоачашдаь цIабийрзаб

Укх деношка «Грознефтехимремстрой» треста начальника Г. Юрковен парткома секретара Е. Абраменкон цIерагIа денача письмо тIа яздора: «Армянски ССР, г. Спитакерча, лифтостронтельни завода администраце дег тIара баркал оал «ГНХРС» треста № 5 йолча специализированни ремонтно - гIишлон управлене болхлошта. Цар хьинаре новкъостал даьд тхона мохк аьга хатар хинна чухьрца гIирсаш дIадоахача, байна а лозабаь а завода къахьегамхой хьабоахачен кIалхарбоахачен. Шоашта хьалхашка латта деккараш цар кхоачашдир дика а кхераме йоацача методех пайда эцаш а. Завода администраце, партийнин профсоюзнин организацеша цIаькхаза а баркал оал царна гIо-новкъостал дар бахьан долаш».

— Эрмалой мехка бахара шоаш кийча болга тха трестера дуккхача болхлоша хьахайтар из унзара хоам кхьачача хьалхарча дийнахьа. Дагаръе кхоадацар тхо наха хьачутийна заявленеш, — йоах Г. Юркова. — Мохк аьгалга а цо доккха хатар даьлга а кхетадаьчул тIехьагIа, лаьрххIа комплексни бригада вIашагIйолла тохаделар тхо. Из де хала дацар, хIана аьлча армянски вежараште оарцагIбовла ловраш тIа-тIа дуккхагIа хулар.

— Из да а дар ишта, — тIатехар цо аьнначоа Е. Абраменкос. — ЦаI санна берригаш а Армене кхача безам болаш бар. Сона хетачох, цхьанне хьалхадаккха ца дезаш, дегаша хьийхар царна из никъ. Советски наьха эгара йоккхагIйола белгалонаш—интернационализм, камаьршал, къахетаме хилар, кIалвисачунга кулг далар — къаьгга гучаяьлар цу хана.

Хьачутийнача заявленешка теркам тIабахийта хьожар ремонтно - гIишлон участка а ерригача треста а кулгалхой, партком, профком. ЛаьрхIа дар Армене дикагIчарна юкъера дикагIбараш бахийта. Мала хьожавергва кулгалхо? Цу деша дукха уйла е езаш хиланзар: ремонтни балхаш деча дика, найоалаш, шийна тIадилла моллагIа декхар дизза кхоачашдеш, коллективо сийдеши лоархIаши ва прораб С. Маслов. Уж оамалаш йоахкаш ва бригадир О. Блинов а. Шаккхе а дукхкача шерашка хьаьнала къахьегарца белгалвьянна профессионални гIишлонхой а коммунисташ а ба уж.

— Хала декхараш-м кхоачашде Iемадар тхо, — йоах цар, — цхьабакъда, цу тайпара гIуланх духхьашха нийсденнадар тха вахаре. Дего хьайоахар Ленинаканера, Кироваканера, Спитакера, Степанаванера, дуккхача армянски юрташкара хьал Iалаьмате во хилар. Сахьт м хац тхона, хIара минот яр лоархIаме. Цох тийша дар наьха вахар.

Эшаш йола кийчо е, инструменташ кхачеи хьэца, хатар хиннача дIанхача ши ди мара эшанзар вай мехкахошта. Блиновгареи Масловгареи дIаийккхача, комплексни бригадана чубоагIар болхлой А. Жилкин, П. Игнатьев, А. Есаян, Н. Королев, В. Кудрявцев, М. Литвинов, А. Николаев, С. Шейко, А. Петров. Уж берригаш а тайптайпарча гIишлон профессейг говзалаш караерзаяь нах бар.

ГIишлон инструменташ кхачеи бахьарал совгIа, трестера дIаяхийтар «КамАЗ» яха машени автобуси. Из техника чIоагIа накъаяьлар гIишлонхошта тайп - тайпара балхаш деча.

Спитак— таханарчоа Армене а вай беррига мехка а эггара йоккхагIйола чов. ДIахьаьча сахьат а дьаннадацар, вай мехкахой чуийнна болх бе болалуча хана. Сискалах кхета а кхоабаьбацар уж. Объект — лифташ хьцо завод. НийсагIа аьлча, хьарцачул тIехьагIа цох юхейиса металл, катъенна плиташ, тIой. Бус а кхыметтел совцацар балхаш. ХьалхагIа баьдеча гIолла, тIаккха фараши прожекторашн сега къахьегар наха. Хьадер сиха дой а, болх хьа ца Iовш санна хетар. Цудухьа, когашта уралатта ца могаш кIаьдвелча а, деррига денал ураоттадаь дIагIертар хIаравар.

Хала дар гIишлонхой хьалаш. Шелал, Iеш бола мотниг — палаткаш, кхача — уралатташ кхаьллар, лозабаьрий узамаш, байнарий гаргарча наьха бIаргашкара хиш, ла низ боаца бала, сагото. СалоIам бер, «аз санна эзараш болча наха а ма лой ер Iазап», — яха уйла.

Бутт баьккхар вай республижерча гIишлонхоша эрмалой лаьтта. Дизза кхоачашдир цар шоашта хьалхашна латта декхар, юхь кIаййолаш цIа а бийрзар.

— ХIанз керда гIирсаш хьалде доладеш -да Ленинакане, Кироваканс, Степановане, кхыча моттигашка, — йоах цар. — Шоаш хинначул хозагIа йолаш хьалъоттаргья Армене городаш, юрташ. Из хургда-кх советски къамий интернационализма эггара чIоагIагIа белгалдалар.

— ХIанз фу деш ба эрмалой мехкара цIакхаьча вай гIишлонхой? — хьаттар аз Г. Юрковга.

— А. Шерипова цIерагIча завода Л-35/300 яхача установкана капитални ремонт е болабеннаб, уж — аьлар цо. — Шоай планаш тIехкхоачашъеш къахьег цар.

М. КАРТОЕВ.

Редакце письмо денад

Ветерана гIулакхаш

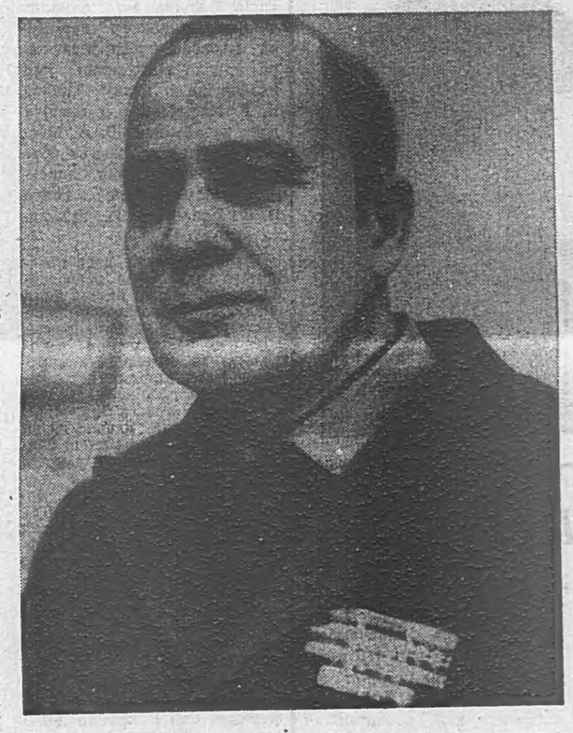

Дуккхача хана денз коллективе дикача оагIорахьара вовзаш ва из. Цун сий ду хьинаре къахьегара тIера, эхь-зеделца, моллагIа гIулакха кийча волаш из хилларах. Цо моллагIа а ше деваннар дIенхаштта хьаду, шийна тIадила гIулакх тешшаме кхоачашду. Массе а оагIорахьара шийх тешам болийт цо. Ишта ва «ЧИагромпромстрой» объединене чуйогIача Грозненски аьшкбетонни изделеш еча завода лепщик, ветеран, коммунист Азизов Григорий Иванович.

— Сийлахь - бокхха Даймехка тIом болабалехьа дар из, — йоах Григорий Иванович. — Цу хана Баку дахар тхо. ДийтталагIа щу а долаш, цIаьхха да, нана кхелха висар со. тIехьагIо, наьна да тIехьа а вена, цо ше вахача Грозне хьавоалавир со. Скульптор вар из. Цун мастерской хулар со, дукха ха ялалехьа, со эскаре гIулакх де вахар. Цу хана со кхаьчар Прибалтийский фронте.

Ахкан ди дар из. Нийса делкъийга а кхаьча латта малх бIайха хьежар. Доллача хIаманна а новкъа йолаш, чIоагIа йIовхал латтар цу дийнахьа. Бакъда, цIаьхха йоккха Iаьржа морхаш тIаьлькхача санна къайлабаькхар малх. Лерга нIана боатIабе санна чIоагIа ювла яьлар йоккхий топаш, лелхар бомбаш, еттар пулеметаш, автоматаш. Дехьара — сехьара чIоагIа корзагIдаьнна ага санна теркаш, унзара таташ а деш, тIайогIар фашистски танкаш. Цу дийнахьа, дукха фашисташ а боабеш, майрал, денал гойташ моастагIчоа чIоагIа духьал айттар вай бIухой. Ишта, цу сарахьа шиннахьа човнаш а хинна, госпитале дIавигар Григорий Иванович.

— ЦIаккха йицлац сона тIем тIара цхьа эпизод. Сентябрь бетта 1942 шера дар из, — яхаш дувц цо. — Цу хана бувзама отделене командир а волаш вар со.

— Дивизецара бувзам телхаб. Сихха из юхаметтаоттабе беза, — аьнна цIаьхха приказ делар рота командира а.

ХIаьта, сайца цхьа салте а волаш, новкъа даьлар тхо. Дукха ха ялалехьа, немецки снайперо вийра са новкъост. ХIаьта, шозлагIа цо теха топ сона ворох кхийтар. Хала чов дIа а йийхка, связь юха метта а отта яь, техкаш юха полке а вена командирага дIахайтар аз, хьа приказ кхоачашдаьд, аьнна.

Дийца варгвоацаш, дукха дувца йиш я Григорий Ивановича тIема биографех лаьца. Бакъда, кхы а цхьаькха я цун биографи, из я цун къахьегамцара яр. ТIом чакхбаьлча юха Грозне цIавоагIа из. Цо дакъа лоац завода реконструкци еча. Цига а хьалха латтарех волаш, толаме къахьег цо. Григорий Иванович массе хана хиннав болхлочун сий лакха лоаттадеш. Цудухьа лакха хиннад цун ший сий а.

Ер шовзткъа шу да Григорий Иванович КПСС член вола. МасагIа хиннад цун парторганизацеца а профсоюзаца а дувзаденна общественни балхаш. Рабочкома председатель хиннав, завода парткома член, ишта шозза горсовета халкъа депутатална а хержав из.

Пенсе ваха ялх шу дале а, хIанз а укх заводе лепщик волаш къахьегаш ва тIема а къахьегама а ветеран. ХIаьта, общественни болх а бу цо. Из ва завода халкъа тIахьожама комитета председатель. ХIаьта къоначар хьехамча ва из. Цо дукха кхебаьб шесанна къахьегама тIера бола кагий нах. ХIанз а ва из эшаш дола новкъостал деш, хьехам луш, харцахьа ваьннар нийсача ваккха новкъостал деш. Ишта да Григорий Ивановича къоначарна деш дола пайданера гIулакхаш. Даьхено бе беззача тайпара мах баьб цун. Из ва «Даймехка тIема» ордена кавалер, цунна еннай «За оборону Кавказа», «За победу над Германией», яха медалаш. Цо лелаю Къахьегама цIеча байракха орден.

Ишта дIахьош ва Григорий Иванович ше карайича снйдола къахьегама гIулакх.

М. ЧАХКИЕВ.

СУРТА ТIА: Г. Азизов.

И. ПЛИЕВА сурт.

МАСТЕР

ДИКАЧА НАХАХ

Тхо тIехдаьлар Аргун яхача городал. ДIахо тхо долхача хана наькъа аьтта оагIорахьа тхона бIаргаяйра керда шу хьахулача хана оттаяь елка санна латта бурувдетта вышка. Тхо цунна юхе мел кхоач, из йоккхагIа хетар. ХIаьта геттара дIаюхе кхаьчача къоасталуш яр цун чоалханера конструкци.

Тхо Грознера арадоалача хана тхога аьлар Октябрьски бурув деттача балхий управлене: «Вышка хIанз болх беш яц, цига ца долхаре бакъахьа дар шо, из еха латт, оаш цунах дувца хIама дац». Из къамаьл хинначул тIехьагIа кхы а чIоагIагIа безам хилар тха цига даха, цигарча бригада болхлой бовза, цар балхага хьажа.

— Селхан денз тха бурув детта вышка еха латт, — аьлар тхога. — Эггара дахка ца дезача хана даьхкад шо. Шуца къамаьл де маьл болаш дац тхо. Цхьабакъда, оаха лийрхIар ший тайпара дар. Йиш еха хьувзар «Грознефть» объединене дикагIйолча бурув деттача бригада болхлой. Эзараш километраш кIоарга лаьттагIа детта бурув юххьанца тIалхаш дац. Каст-каста нийслу уж хIамаш бурув деттача балха тIа. Бурув кагlу чIоагIача лаьтта е кхерий тIа кхаьчача.

Керда вышка отаяле хьалха из оттаергйола моттиг масса а тайпара тохк «Грознефтегеофизика» болхлоша. Из тахкара хьисапаш тайптайпара да. Хьагулъяьча материалашка а хьаже цар бокъо лу, укх моттиге бурув тоха мегаргда, аьле. ХIаьта, бокъонца оттаяь схема а хул, мел кIоарга малагIа лаьттан тIоа нийслургба хьахьокхаш. ХIаьта бокъонца ха йиш яц бурув толхадара лаьттан кIалха малагIа бахьан нийслургда.

Бурув деттараша хьалххе а ховш да уж хIамаш. МалагIа халонаш шоашта нийслургья ха гIерт уж. Из чоалханера Iилма Iомаде атта дац. Дукхха а шераш дIаух цунах бокъонца кхийтта валале. Ишта, дукха ханаш дIанхай цигарча бурув деттача установка начальника Найпак Владимир Павловича бокъонца из говзал караерзаяле. Юххьанца болх бе из дIаволавелар бурильщика гIонча волаш. ТIаккха бурильщикал болх бир. Цул тIехьагIа мастера гIонча хилар. Мастер волаш болх бир. Итт шу хьалха из оттавир бурув деттача установкана кулгалде. Шийна хьатIа мел билла болх цIена, нийсача новкъа чакхбоаккхаш хьавенав Владимир Павлович. Балха тIа кердадар Iомадеш, дукхагIа а дикагIа а пайда эца гIерташ хьавоагIа из. ХIаьта ший болх дукха а беза цунна. Цхьабакъда, кхоана хургдар фуд хайна цхьаккха а варгвац. ХIанз хинна бурув деттача установка авари хургйий цхьаннена а хацар. Из дагахьа а дацар.

Нагахьа санна авари ца хилийта вIашtIехьа ца доале, йоах Владимир Павловича установка сихагIа болх дIаболабергбола наькъаш лаха деза, кIезигагIа къа а хьегаргдолаш, кIезигагIа ха а йоваргйолаш. Ишта болх дIагIоргбола оагIув дех цо, цунах дIакхетабу, Iомабу шоай болхлой.

Атта бац бурув деттарий болх. Ди а бийса а ца къовсаш, шийла яле, йоачан латте къахьега дезаш ба уж. ХIаьта а цу балхага ваьчча цIагIа висача хана сагота хет, сихагIа балха аравала безам хул.

— Бурув деттача установкага хьажа безам бий шун, — аьлар Владимир Павловича. Юххера хьажача, хьайна деррига а бIаргадайча кхедабу Iа из чоалханера боахам. Кий а яькхха урагIа хьажа везаш селла лакха я из установка. ХIаьта укхаза я тайп - тайпара службаш, силовой установка, шоай электростанци. Юххьанца Iа зийча атта хет установка болх. Массаса а кхесташ латт бурув, лаьттагIа чу а ухаш, лаьтта доха а деш. ХIаьта из дIоахлургдоацаш цахддаш маркхал чуухийт цучу. Дохадаь лаьтта, жагIа, гIум, тIой хьааракхувс. Юххьанца хетача тайпара атта боацаш чоалхане ба из болх. Бурув кIоарг мел лу чIоагIа хул лаьттан кIалхара пород, ХIаьта каст-каста хувца дезаш хул бурув. Атта дац из хувца, хIана аьлча дукхха а километраш лаьтта чуяха болата турбаш хьал а яьха мара, хувца йиш яц из. БIаьш тоннаш мухь ба из хувца безар. Цхьабакъда, укхазара бурув деттараш оттаяьча графикал хьалха бувл.

Бурув деттарий балхага хьажача царех докхкал де дог доагIа. Шоай болх дика бовзаш, из нхетабеш ба Павлов Александр, Пирогов Владимир, Вязников Виктор, Шотанин Евгений, бурильщика гIонча Киреев Виктор, Къахьегама Сийлен ши орден лелаю электромонтер Габазов Ахьмад.

Авари хинна установка тоаяь йоал, шо-шоай балха моттигашка дIаотт уж. Болх дика дIабахара керттера бахьан да хIара болхлочун говзал лакха хилар. Цудухьа тел царга керда техника, керда оборудовани.

Мастера кабинете дIахо къамаьл хул тха. Владимир Павловича дувц, «Грознефть» объединене эггара хьалхарчарца бригадни подрядаца болх бе йолаенна установка коллектив, яхаш. Кердача хьисапе болх баро таро хилийтай хIара буровика бехктокхам лахбе. Октябрьски бурув деттача управлене администраце хьалхара договор Найпака бригадаца оттадир. Администраце викалаш керттера инженер, керттера экономист баьхкар цига установка болх дIаболабеча хана. Цар цига къоастадир де дезар, кулгаш яздир договора тIа.

— Хозрасчетах болх бар бахьан долаш тха вIашtIехьдоал химреагенташ, тайп-тайпара оатхалаш, электроэнерги, кхыйола материалаш кхое, — йоах Владимир Павловича. ХIара смена болх хьагойт хозрасчетни карто. Ишта, шерра гласность оттаярах вIашtIехьдоал социалистически яхь лакхарча боараме дIаяхьа.

Цхьабакъда, ала дезаш да хIаьта а хеттача тайпара болх бе вIашtIехьа ца доалилга, хIана аьлча хан-ханахьа хьакхахьац эшаш дола осташ, кхыйола материалаш. ХIаьта а бригада толамаш лакха да. «СССР мехкдаьтта промышленноста дикагIйола бригада» яха цIи еннай цу коллектива. ХIаьта СССР паччахьалкхен преме лауреата сий дола цIи елар Найпак Владимир Павловича.

Пятилетка диъ шера план объединене эггара хьалха кхоачашйнр цу коллективо. Цу юкъа массехк скважина бурув техад цо Гойт-Корт, Октябрьская яхача моттигашка. ХIаьта цига массанахьа а мехкдаьтта гучадьнад. ХIанз «Къулбаседа-Ханкальская» яхача № 2 йолча скважина бурув тохаш я из коллектив. Цун кIоаргал хургда ялх километр гаргга. Оттаяьча графикал хьалха болх бурув деттараш. Укх кердача шера шоай толамаш кхы а лакхде лаьрхIад цар.

И. ШАРИЕВ.

ВАЙ МЕХКАХО ВОВЗАШ ВА

Яндареча наха дика бовз ХашагульговгIар дезал. Берий хана денз хьаьнала къахьегаш ва цIен да Iумар. Тайп-тайпара балхаш лелаьд цо ший йIаьхача къахьегама биографех. Ишта, ши кулг вIашкадилла саг яц. дукхача дезала нана Лейла а. ЦIа дизза бераш, берригаш кIаьнкаш — моллагIчо кхетаду хургда-кх, мел дукха низ тIабахийта беш ба царна хIара дийнахьа бе беза кхоачам.

Шоашта тарра, нахаца Iимерза болаш, дешара, балха хьалхалаттарашца болаш хьалкхебаьб шоай дезалхой Iумарон Лейласи. Цар къонгаш хIанз боккха хиннаб. Тайп-тайпарча балхашка ба уж. Батыр шоай юрта хьехархо ва. Цо НохчГIалгIай Паччахьалкхен университета истфак яькхий. Башир из университет яькхачул тIехьагIа Къулбседа-ХIирий АССР Пригородни районе Тарское яхача юрта школе хьехархо хиннав. ЗIамига саг дика кхеташ а ший болх эшшача тайпара лелабеш а хилар бахьан долаш шу далалехьа цу школа завуч хилар. Цхьаьнкха шу далалехьа цох директор хул. Даь а наьна а дог гIоздоаккхаш ба Баширa къахьегама никъ.

Вешта, эггара цар докхкал деш вар-м ТахIир ва. ХIанз ТахIири Бекхани цIагIа бац. Уж къахьегаш ба Тюменски областе. ТахIира кулгалдеш яр—«Тундринский» яха совхоз. Бекхан цу совхоза отделене управляющи ва. «Тундринский» яха совхоз укх тIехьарча кхаь шера областе меттел ерригача регIоне а хьалхалатта боахам лоархIаш ба. Цунна хьадда тешалдеш да ТIахIира паччахьалкхено денна деза совгIаташ. Совхоз а цун кулгалхо а белгалбаьхаб КПСС ЦК Сийлен грамотаца. Массехказа йийцай укх совхозо Iоаьь опыт областерча а центральни а прессас. «Тундринский» яха совхоз Тюменски областе эггара хьалхагIа деза подряд ший балха юкъейоалаяьр я. Къонача кулгалхочун вIашtIехьдаьлар къахьегама кердача хьисапах боахама дика пайда хургболга кхетаде.

Укх деношка «Тундринский» яхача совхоза директораца Хашагульговца телефонаца къамаьл дир аз.

— Денгара денга шерагIа йоаржаеш латт оаха дезала подряд, — йоах ТIахIира. — Геттара боккха пайда хулаш гIулакх хиннад из. Хьалха тхона хьалхашка лаьтта проблемаш — нах кIезига хилар, доакъар ца тоъаш хилар — хIанз дIаяьннай. Цхьаккха шеко яц тха, из боахама а наха а пайдан дола гIулакх доаржаде дезалга. Вешта, оаха-м тхой беррига а хьайбай боахам дезала подряда хьалашка боаккхарга.

— Мишта да шун опыт дIайоаржаяра гIулакхаш?

— Ши-кхо кIира хьалха йоккха партийно - правительственни комисси яр укхаза, —йоах Т. Хашагульгова. — Цу юкъе бар кхыча боахамий кулгалхой а. Шоашта пайда хургбар дукха бIаргадайра царна.

— ТIахIир, фу ала йиш я хьоца къахьегача нахах? Раьза бий ераш хиннача хувцамашта?

— Геттара раьза ба. Эггара хьалха оаха вIашагIъелла дезала звено — Баклыговгlар вежарий, тахан 150 совгIа хьайба леладеш ба. ТIехьтIайоагIача хана хьайбаш кхы а дукхагIа хилийта ловш ба уж.

Дика цIихеза ва вай мехкахо ерригача областе. Доккхал де йиш йолаш ба цох цун да-нана, Яндарера нах, вай деррига а.

Ж. БОГАТЫРЕВ.

ОДОЗОЛ ДЕХЬАРА

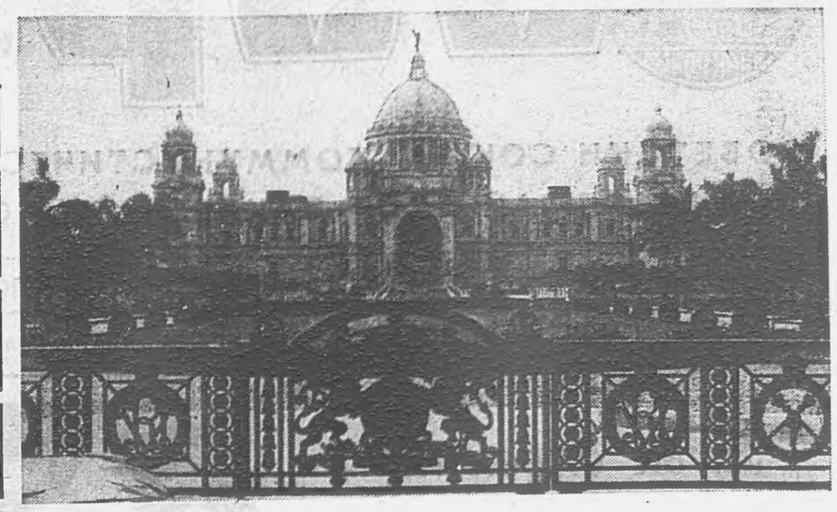

ТАХАН ИНДЕ КЪАМАН ЦIЕЙ—РЕСПУБЛИКА ДИ

Калькутте хозагIа ярех мотниг я «Виктория мемориал» яха музей (сурта тIа). Цун залашка гулъяьй Инде истори дувцаш йолча экспонатий йIаьхий коллекци, хIаьта ишта бовзаш болча художникий сурташ гравюраш.

М. ПОТЫРНИКА сурт. ТАСС фотохроника.

ХИМИЧЕСКИ ГЕРЗ ДЕХКА ДЕЗА

Укх деношка ший болх йнстебаькхкача, химически герза хьакъехьарча парижски конференце шоай делегацеш яхкийтаяр 150 гаргта мехко. Цхьан дагара а бодеш яхкийтаяр 150 гаргта мехко. Цхьан дагара а бодеш яхкийтаяр 150 гаргта мехко. Цхьан дагара а лаш, делегаташа тIаниццар 1925 шерарча Женевски протокола лоархIам бакъбеш йола декларацн, белгалдаьккхар химически герз хьаделга, доаттаделга а из дьккхар химически герз хьаделга, доаттаделга а из дьккхар химически герз хьаделга, доаттаделга а из дьккхар химически герз хьаделга, доаттаделга а из тохалга а дехкаш йола, хIаьта ишта из дIадаккхарах тохалга а дехкаш йола, хIаьта ишта из дIадаккхарах тохалга а дехкаш йола, хIаьта ишта из дIадаккхарах йола белгала ха йилла йоаца конвенци ма могга сийола белгала ха йилла йоаца конвенци ма могга сийола белгала ха йилла йоаца конвенци ма могга сихагIа оттае езилга. Парижски конференце лоархIамах хагIа оттае езилга. Парижски конференце лоархIамах хагIа оттае езилга. Парижски конференце лоархIамах АПН корреспондентага Д. Якушкинга дувц советски АПН корреспондентага Д. Якушкинга дувц советски АПН корреспондентага Д. Якушкинга дувц советски делегаце члена, герз дIадаккхара хьакъехьара Женеделегаце члена, герз дIадаккхара хьакъехьара Женеделегаце члена, герз дIадаккхара хьакъехьара Женеверча конференце СССР викал волча, посола Назаркин верча конференце СССР викал волча, посола Назаркин верча конференце СССР викал волча, посола Назаркин Юре.

— Парижера конференци, сона хетачогIа, хIанз чакхченга дIатIайнга декхарийла я конвенци оттаяра йола переговораш. Укхаза геттара ира оттадаьдар химически герза бехк бу дош, из хилар ловш доацилга хьахойташ дар.

Конференци эггара пайданегIа хилар хьагойташ йола момент я хIанз эттар, хIана аьлча ший тIехьхьарча этапага дIатIакхьачай Женевера переговораш. Конвенцена кулгаш яздара белггалара хургда 1989 шу. Дукхкачар-м цох из тIанйца шу хургда а йоах, цхьабакъда, цхьа моллагIйола хьадда ханаш уттае лаьрхIа дац тхо цу деша хьакъехьа. Укх карарча шера из кхоачашде СССР кийча яле а. Вайцига-м кастта болх бе йолалургйолаш ма йий советски химически герза запасаш дIаяхара лаьрхIа йола завод.

Парижски конференце керттера событи а хинна дIаэттар Э. А. Шеварднадзе дьк къамаьл. Хетаргахьа, конференце дьча къамаьлех цхьаь цхьанне бинзар цо бьччa тайпара наха тоам. Цун чулоацаме дезаделар массанена проблемага шерра, юкъарадамлен хьисапе хьожилга, самокритика. Переговораш толаме чакхъяларе лоархIам болаш да юкъа хьал, партнерашта юкъерча тешама боарам. СССР—химически герза ший запасий боарам болчча тайпара дIабийца цаI мара йоаца паччахьалкхе. Из — 50 эзар тонн дохьаш доалла вещественваш. Дикача лоIама гIулакх да Чапаевске завод хьалъяра йола вай инициатива а. Къаьнара химически герз дIадаккхар духьа хьалъеш яц вай из, американцаша из дувцаш ма хиллара. Цу гIулакха кхыйола установкаш йолаш я. А, из предприяти эшаш я планови поряджагIа духьал хIанзарча ханара дола ядерни герз хIалакдара.

Массехк дош да Женеве конвенци кийчъеш йоахкача делегацеша къоастае лерхIаш йолча проблемаех. Из да, переходни оалаш йола юкъ — конвенцена кулгаш яздаргара герза еррига запасаш, е вешта аьлча, печатаца чIоагI а яь дIакъайла хила еза складаш, хIаьта инспектораш дехкарийла ба, духхьал хIалакъяр духьа мара, цхьаь цаI боеприпас арайоакхарг ца хилара тIехь тIахьожам лоаттабе.

Шозлагl-дале, дувцаш латташ да хьаде могадьча балхий хьисапе коммерчески предприятешка химически герз хьаделга нийс ца далийтара де дезарий хьакъехьара дош.

Кхозлагl-дале, хIанз оттаеш латт инспекцеш чакхъяхара хьакъехьара положени, моттигашка инспектораша гIулакх кхоачашдара хьакъехьара бокъонаш белгалйоахаш латт.

Укхазара керттера хало сенах латт аьлча, из латт хьаде могадьча балхашта тIахьожам доаттабареи ограниченеш ярех частни бизнеса хьаштех. а харц йола реакци хьалхьоаергхилларах. Тхо бIуболаш да из хургца хиларах. ДагадохьарагIа аьлча, Женеве укх шин шера чакхйоахаш латт переговорашка дакъа лоацаш барийи бизнесменийи официальни йоаца совещанеш.

ХIаьта производстве инспектораш хьачубита бокъо йолаш йий-теш частни химически концернаш, яхача хаттара хьакъехьа дийнача, уж предприятеш декхарийла я паччахьалкхен решенеша дIадехар кхоачашде. Цунца цхьана, сона хетачогIа, цхьайолча моттигашка эшаргда къаман законодательствашкара положенеш хувца езаш хилар.

Конвенце дIадехарашка хьежжа хургйолаш шоай законодательстваш нийсъе езаргья паччахьалкхено, яха лаьрххIа статья хургья конвенце тIа.

«Къебарий герз» оал цкъаза химически герзах. Уж дешаш хьабелгалдаьлар парижски конференце еча хана а, кхыча паччахьалкхений тIема низо, царга ядерни герз хиларо а цудухьа лорабалара средствах санна химически герзах цар ког-гIортола е лерхIаш хиларо а сагото йойташ йола цхьадолча Iарбий мехкий позици ювцача хана.

Ядерни герз хьадарал, дувцилга а доацаш, дарегIа да химически герз хьаделга, хIаьта технологе даькъага хьежача дуккха аттагIа а да из. Цхьабакъда, цхьан оагIорахьара шоллагIча оагIорахьа яхувсалуш, кегавенна хила везаш. Хiана аьлча, дегIаена химически промышленность йоацача мехка могаргдаш химически герз кийчде. Цу гIулакха белггалара инфраструктура эш.

Химически герз — из ядерничоа духьалъоттаргдар да, аьнна лерхIаш вац со. Цхьана дувца йиш яц уж ши дош, хIана аьлча царех цхьаь цаI кьоастадергдац тIаккха. ХIаьта регионални конфликташта урегулировани ярга дуга гIулакх тIема наькъаца а ца дугаш, политически, дипломатически наькъаца дига деза. Кхыча наькъаца гIулакх кхоачашде лерхIаш хилча герзаш хьадара гобаькккача гома чу кхача тарлу. Ишта, сона хеташ долчох, шин тайпара дола герзаш — ядерни а химически а — дIадоахилга вIаши дувзарах дола дош Париже хиннача конференце лоархIамеча даькъе хьалсувсадьдар — хьадда аьлча, прессо. Чакхке еча декларацe тIа цох цхьа дош аьнна а хьоадьдац, хIаьта цунна кулгаш яздьд конференце беррига ча дакъа лаьцараша.

(АПН).

Париж.

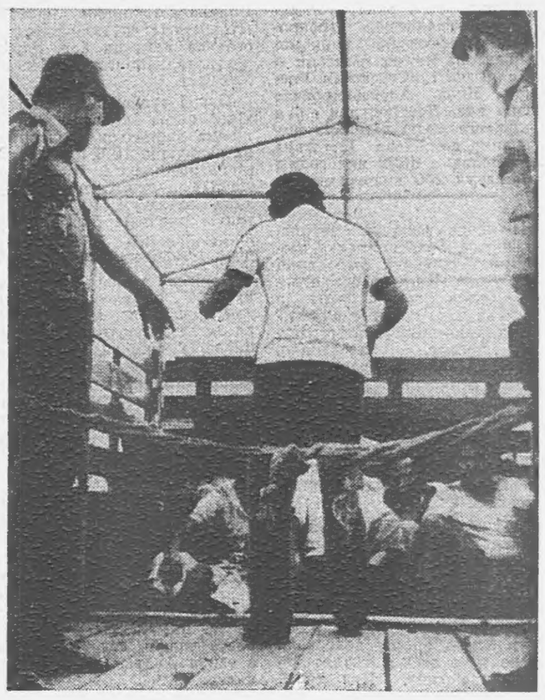

САЛЬВАДОР. Цхьа ди дIадодац уххаза сага бокъонаш телхаярах дола керда даннеш телетайпе гIолла хьал ца кхоачаш. Соахка марте хиннача парламентски хоржамашка ультраправи низаш котдовлар бахьан долаш геттара чIоагIа паргIата яьннай уххаза полици. Демонстранташ лелхабара цо уххаза бIаргех хий ухийта газ етт, чхьонкараш етт, кхыметтел пулеметаш а етт наха. Сальвадорерча халкъа духьаларча режимаца нийс шера къовсам лоаттабеш 30 эзар саг вийнав. 7 эзар саг де доацаш дIавакхав, набахтенаш хьалйиза я политзаключене барех.

СУРТА ТIА: Сальвадора халкъа духьаларча режимана духьал бола лийца нах.

ТАСС фотохроника.

КУЛЬТУРА ПАМЯТНИКАШ ЛОРАДЕ

Ух деношка Нохч - ГIалгIай паччахьалхен университетте вIашагIкхийттабар вай республикера, Кулбаседа - ХIирийченера, ГуржегIара ишттa мехка кхыча гордашкара IилманхоI. Массане теркама юкъмоттиге хиннар дар лоархIаме дош.

Кавказски перевальни машинникъ буллаш латтара дешо оарцагIбаьхаб IилманхоI а баха нах а. Вай республикерча исторически памятникашта а дIаьхийча Iалама а Iалаьмате йоккха новкъарле ергIолаш, уж хIалакдергдолаш хIама из долан-дар.

Из лоархIаме гIулакх дувца а тахна а вIашагIкхиттабар шоай IилмIа - технически конференце лакхехьа бувцаш бола викалаш — археологаш, историкаш, биологаш, кхыбараш.

Вай бувцаш бола машинникъ ханна юхасоцабаь бале а, цунах бола кхерам а даргдола зе а цIендаь дIадаьнна-дацу. Цудухьа конференце доакъошхоша шоай уйлаш, знанеш тIаерзаяьй гонахьарча Iалама, экологена мамогга кIезигагIа цу наькъо зе дергдола хьал хьакхоллара.

БIаьшерашкара бIаьшерашка а доалаш, лоаман къамий дегагIоза, цатоамий, балай, халоний тешаш хинна латташ йола гIалаш, вIовнаш, лоаманхоI оазаш, цар доттагIий хинна лийнначу оакхарий IувгIар декадеш, мел гаьна хиларах адамашта вIаши дувцар хаза гIо деш хинна а хIанз дола а лоаман Iалам шоай цIийх лета гIулакх хилар гойташ да IилманхоIа конференце дувцаш мел дар. Уж сатийна битац Эса чIоже, тIаргима гIолла из никъ IобилIаьдала пайда эца оттабаь нах ба. Iа фуннагIа дой а шоашта пайданегIа долчча тайпара мара цар из гIулакх дIа а дерзадергдац. Аз а ца дерзаде мегар цар когаметта се хилча. Цудухьа, совхоза директорагара школана лаьрхIа (нагахьа тIехьален лаьрхIа из эцаш дале) аз арендах лаьтта эцаргдацар.

— Цхьа къайле хила езаш ду деша.

— Из яшха хала дац. Се из волча лаьтта деха вахача цунца сай хургдола къамаьл ховш ва со хIанзехьа а. «Мел деза хьона?» — аргда цо. «Кхо гектар». «Из-м фуй... дIаэца 30 гектар». «Из сов дукха хургда. Из хургбац тха цунна доал де». «Ай дешархой производственни бригада еций шун? дIаэца шекара свекла».

Хьажал мичахьа лест къамаьла бухь. Дешархой производственни бригадагахьа лестий? Ишттa цIий хьашт долччара лаьтта дала а ца дала а, хIаьта нагахьа санна арендин договор оттайой дагадехача ханна из хоадае а бокъо йолаш ва лаьттан да. Цудухьа тхона кхыболча даь лаьтта деза. Вешта аьлча, тхона совхоза лаьтта дезаш, Iаьдала дар мара. Iаьдало деннача лаьтта дай тхо тхоаш хургда. Вешта аьлча, юртсовето хьаденна лаьтта да ав дувцар. Из лой — тхачох аренда хургьа. Ца лой совхозо тхо «дIахоахаргда».

Сона бакъахьа хетар из дош Назрановски райсовета цхьан сессе дийцача а, из гIулакх цхьан кога тIа даькхача а. Сов йола трактораш, комбайнаш, кхыйола техника а царгара хьа а яькха, (хьа а яькха ях аз, кхыча тайпара цох дош хургдоацандаь) школашта хьаелча бакъахьа яр. Юридически Советий кара ма дий из цар хьадой.

Нагахьа санна парте, правительства тахан школан хьалхашка увттаду декхараш кхоачашхилар вайна дезе — хьа ца дича дергдоаца хIама хет тхона Акиев Мурада дувцар. Халлъа депутатий Советаш цIенхаштта юкъе ца йоале, меттахьа дергдац таханара школьни гIулакх.

М. ЗАНГИЕВ.

Школьни вахар: съездо дагаухийта уйлаш

Бокъо а ший лоIаме хилар а

Дукха ха йоаццаш шоай историе эггара хьалха хиннача съезда цIеяша шоашка яйтача уйлаех мукъа баланса ба вай хьехархой. Массайолча школашка из мара дувцаш хIама дац хIанз. Шоай хьашташка, шоай школера вахара бустамга хьажжа пайда эцаргбола наькъаш лех цу форума решенешта юкъера хIара педколлективо, хIара хьехархочо. Фу хет, фу дага да цу хьакъехьа Назрановски района Долакха-Юртарча юкъерча школа директора Акиев Юназа Мурада? Тха корреспондента къамаьл хилар дунца.

— Фу хет сона? — аьлар Мурада. Iаьдало халкъа образованена дукхагIа теркам тIаахийта болабалара белгало я из съезд. ХIанзалца ца хинна хIама да из. Ша баша болабеннаб.

— Башаш дукха говргбайхьогI из?

— ХIанзалца санна форда юкъе уллгIайре мо школа цхьаь юте — ханахьа башаргбац.

— Шефий новкъосталга сатувсаш як Iа из?

— «Шеф» оалаш хьахазача дог корчаду са сай. Тха къел, тха халонаш бIарга ца яйта аьнна, цхьан хана хьалъэлла из занавеска хIанз а дIа-хьа тотташ дац. Малав шеф, тха школьни меттаца аьлча? Из ва школагара шийна дIахула новкъостал ца хадийтара духьа нагахьа шийна ца эша, совъяьнна ардакхилг, е оатаенна кирпишк тхона хьачу а тоссаш, вагIа предприяте е организацеи кулгалхо. Со мо кулгалхо ва-кх из а, ший декхараш а ший планаш а йолаш. Цхьан хIаман мара бе-башхал яц тхона - юкъе: цун кара — производство я, са кара — берий дог-са, цар кхетам ба. Ший план юкъах а йита, цо сона новкъостал дергдоацалга ховш да. ХIаьта а Iехама хIама да дича валац из, хIана аьлча, оасара хана, ялаташ чуэцача хана тхо эш цунна. Вешта, хIанз-м вIалла тхо теркал деча а вий-хьогI шеф: хозрасчет, самофинансировани я цун набарах а сомах а дагаЙоаллар. Лоацца аьлча, таханара шеф ах-шеф ва, дукхагIа долча дакъе вIалла воацар а лархIа мегаргволаш. Цох тийша тхо дусе, дIаоалаш сов миска дале а, тIорми кач олла мара ца безача дIакхоачаргда тхо.

— ТIакхха шефо а шугахьа букъ берзабнча, оарцагIвала кхывола ловлахо а ца хилча, фу дергда оаш, мишта хьалъяргьа школаш хIанз шоаш чуяхача аххара?

— Цу чура ший низаца хьалйоалалургйоацаш цаI школа яц, ше юте.

— Къастаза со «ше юте» яхача дешай чулоацамах.

— Дашха хьожаргва со цу дешай маIан. Вай общество еррига а тайп-тайпарча формированех вIашагIйоаллаш ма йий. Царех ший тайпара вахар-лелар, оамал, декхараш а долаш йола цхьа формирования я школа а. Бакъо, вай вахаре цул бокъо йоацашагIа йола формировани лаха хала да хIанз. Дешара процесс-м аз ювца а ювцац. Еррига а программаша, инструкцеша дIалальцай из, сов гIа дIа-хьа бакхха йийр йоацаш. Аз бувцар-м тIера гом ба, вешта аьлча, материальни база. Арахьара Iаяха дукха новкъостал ца эшаш из база ше вIашагIйолла низ болаш хургьяр, таханара хIара школа, нагахьа санна, йоагIгIача тайпара юридически бокъонашн, шийна бакъахьа хеттача тайпара царех пайда эца цунна кортамукъален хулийтаре. Малав школага ахча дац яхар? Шортта да. Цу хьакъехьа-м Iаьдало мела мича ют халкъа образование учрежденеш, къаьстта школаш. Ахча хилар пайда бий, из хьадоалахьа ца хилча? Халкъа образование отрасле мо уйла ца еш финансови механизм вIаштIехьъяькхха-м цхьаннахьа а моттиг йийхьогI?

— Фуд, хьона хеташ, цун нийса доацар?

— Нийса доацар да — Iаьдало хьа мел хеца, ахча цхьан «яь чу» дехкар. Из «яй» райОНО кхуврча боал. Хьадайтача хана-м школашта лархIа ма дайтий из, хIаьта а хIара школе доагIа дакъа къоастадий а хьо хьецун да хургболаш а дайтац. Да цаI ва — райОНО. Цо тайп-тайпарча базашка, торговле, кхыча моттигашка перечислени а йий дIа-хьа декъ из, школашта эша хIама Iалашъе аьле (мебель а хьокхама пособеш а). Цигга Iа лаьца «чкъьаьра» болаш ва хьо. Нагахьа санна мухь хьаба транспорт йоацаш, е кхыдола хатар нийсденна а хьо вусе — хьа дакъа «цисцо» дуъ. Каяьннар, кадайГIавар сихха цига йолаш йола хIама а нийе дIавода. ДукхагIа йола школаш цхьакхха а доацаш чос.

— Массаболча школьни директорашта сни совъяьнна из практика ювца а хIаьта цох доала зе воча оагIорахьа Iаткъалга а хов дукха ха я. ТIакхха кхыча тайпара мишта эргадоаккхаргда из гIулакх? Школашкахьа юхь хургйолаш малагIча оагIорахьа дIа-хьа дерзадергда из? Съездо генеральни наькъаш белгалдаьд, рецепташ эннаяц. Педагогаша шоаш а вай массане а цхьана «язъе» езаш уж.

— Нийса да из-м. Аз а аргда цох сайна хетар. Эггара хьалха де дезар фу дар аьлча, Iаьдало школан лаьрхIа хьахийца ахча школе хилча бакъахьа дар, вешта аьлча, госбанкерча цун чота тIа иллача, Банкацара финансови операцеш лелаергйолаш хьалха ше ваьгIача Iохоавича бакъахьа хетар сона школьни бухгалтер а. Мел аттача бар директораш из волча ханаI Цу хана ахча а хулар школе, эшаш йола хIама хьаэца а йий яр. ХIанз хIара школе шишша «бухгалтер» ва — ахча дац. Бухгалтераш ба — директораши завхозаши. ДукхагIа йола балха ха райОНО гонахьа кхесташ дIакхуьь цар. Хьехархошта, техперсонала алапеш хьаэца гIерташ, тIехьа лелаш массехк ди ма дой цар цкъарчоа, тIакхха школьни боахама эшача хIаман «шей-кей» йоакккалургьяцар-хьогI, яхаш кхесташ кIираш доах, шоай керттера болх-денхар а дите. ЦIакхха а даьслаш райОНО ков директораша завхозехи. Царех саг лаха школе ваха а везац.

— Бухгалтер-м дика вар школе хилча. ВоагIа а воагIар, хIана аьлча, хьалха хинначарна тара яц тахана-ра школаш. Шеръеннай цар масштабаш, духхагIа хьаIайнад деша дагIа бераш а царга хьажжа — хьехархой а техперсонол а. ХIаьта а бухгалтера тела дезаргдола алапи а ма дий цхьаннахьара да дезаш.

— Цунна алапи тела таро корайоагIаргйоацаш цаI школа яц, ше мукъа йитача. Тхоай бухгалтер а банке тхоай чот а хилча тхо-м дагIаргдацар Iаьдало хьахийцача ахчах тийша. Оахо-м оахош а хIама хьадергдар, банке ахча дIачу а ухийтардар.

— Наьсаре хинна эггара хьалхара школа дагайохийтар Iа сона (Крепосте хиннай из). Цига деша дагIача бераша деш хинна новраш, аьшкалаш, цар кхебеш хинна даьре хьоаса, ккыйола хIаваш наха эшаш а дика мах луш а хиннай, ХIаьта шоай столовен мел эша коартол, кабуц, морковка, хох а кхыдола баьдадараш а шоаш кхедеш хиннад цар. Капитальни ремонтагара дIайикхача кхыча гIулакха Iаьдалгара ахча дехаш хиннадац цу школо.

— Бераш-м массе хана а тIера да хIама хьадара, цар-м массе хана а ба къахьегамца сакъердам. ХIаьта а, цахаддаш вай книжкаш тIа а боагIабеш, яьдбу уж, къахьегамцара цар сакъердам а боабу. Цхьаьхха а да. Ший кулгашца хьадаь хIама наха накъадаргдолаш а пайдане а хилча мара сакъердам а хилац дешархочун къахьегамца. Дукха ха йоацаш лоалаха уллача Черменерча (СОАССР) консервни заводаца договор а яь, цо хьаенача материалех 1000 тарни яьшка еш да тха бераш. ЧIоагIа гIадбаха тIаийцад цар из гIулакх. Цох хьадоагIа ахча тхона накъадаргда школана эша хIама эца, нагахьа санна райОНО-с бокъо лой...

Аз яхача тайпара, хIама хьаде а хIаьта цох хетта бераща къахьегама говзалаш Iомае а йиш йолаш да тхо. Арендах лаьтта а техника а хьаэцаргьяр, дукха ха йоацаш шун газета тIа яьхха тайпара.

Лоацца аьлча, хIанзарча системо кIалйихьа дукха таронаш я тха школе. Кхыча школашка а хургья-кх уж ишттa.

— Аренда хьоаь дика болх бир Iа. МалагIча хьнсапе, мишта хьалхашка увт хьона школьни аренда (ишттa аргда вай цох) цун тароваш, перспективнни, организационни оагIонаш? Мишта вIаштIехьдоаккхаргдар из гIулакх Iа Iайха?

— Аз тхьоврa а аьлар из: совхоза директор а колхоза председатель а цу лаьттах цунца сай хургдола къамаьл ховш ва со хIанзехьа а. «Мел деза хьона?» — аргда цо. «Кхо гектар». «Из-м фуЙ... дIаэца 30 гектар». «Из сов дукха хургда. Из хургбац тха цунна доал де». «Ай дешархой производственни бригада еций шун? дIаэца шекара свекла».

Хьажал мичахьа лест къамаьла бухь. Дешархой производственни бригадагахьа лестий? Ишттa цIий хьашт долччара лаьтта дала а ца дала а, хIаьта нагахьа санна арендин договор оттайой дагадехача ханна из хоадае а бокъо йолаш ва лаьттан да. Цудухьа тхона кхыболча даь лаьтта деза. Вешта аьлча, тхона совхоза лаьтта дезаш, Iаьдала дар мара. Iаьдало деннача лаьтта дай тхо тхоаш хургда. Вешта аьлча, юртсовето хьаденна лаьтта да ав дувцар. Из лой — тхачох аренда хургья. Ца лой совхозо тхо «дIахоахаргда».

Сона бакъахьа хетар из дош Назрановски райсовета цхьан сессе дийцача а, из гIулакх цхьан кога тIа даькхача а. Сов йола трактораш, комбайнаш, кхыйола техника а царгара хьа а яькха, (хьа а яькхха ях аз, кхыча тайпара цох дош хургдоацандаь) школашта хьаелча бакъахьа яр. Юридически Советий кара ма дий из цар хьадой.

Нагахьа санна парте, правительства тахан школан хьалхашка увттаду декхараш кхоачашхилар вайна дезе — хьа ца дича дергдоаца хIама хет тхона Акиев Мурада дувцар. Халлъа депутатий Советаш цIенхаштта юкъе ца йоале, меттахьа дергдац таханара школьни гIулакх.

М. ЗАНГИЕВ.

ХАЛКЪА ПОЭТ ВОЛЧА

— Тоъал дукха ха я сона Озиев Салман бIарга ца гу. Кастта 85 шу дуз из ъаь. Фу деш ва-хьогI из хIанз? — аьлар аз Наьсаре баха аьнна массехк ди хьалха сайца новкъа баьннача новкъосташка.

Тха машен дIачуйийрзар Дошлакъий - Юрта. Из юрт дукххача хана денз дика революционни, къахьегама традицеш йолаш, уж лораеш, цар сийдеш я. Цу юртара хьабаьннаб дукхха а вай эгтара хьалхара коммунисташ. Ухказа дукххаза а жинав Серго Орджоникидзе, С. М. Киров, Асланбек Шерипов, ГIапур Ахриев, Николай Гикало, Ной Буачидзе.

ХIанз а лакха лоаттаду шоай сий ух юрта бахача наха. Царна юкъе ба вай республике цIихеза механизатораш, хьайбаш лелаераш, хьехархой, Цул совгIа, цу юрта вах дукххача наха дукхавезаш а лоархIаш а вола халкъа поэт Озиев Салман.

ЦIихезача революционера Албогачиев Ювсапа цIерагIча улица тIа я Дошлакъий-Юртара юкъера школа. Цу школа директор ва Озиев Салмана воI — Султан. Дукхха а шераш да из ух школе болх беш вола. Ший дас санна наха кхетам балара декхар оттадаьд цо а шийна хьалхашка.

Оаха машен юхасоцайича тхона гобир школера переменагIа арадаьннача бераша. Царех цхьаннега оаха хаьттар:

— Директор мичав шун?

— Ухказа ва. Оаха хьавех шоана, — аьлар массехк беро.

Ишттa хилар тха йоазонхочун воIаца Озиев Султанаца вIашагIкхетар.

ХIаьта Султанаца цхьана даха лаьрхIар оаха цун да Озиев Салман вахача ноа. Тхол хьалхадаьннача бераша тайпара мара цар из гIулакх дIа а дерзадергдац. Аз а ца дерзаде мегар цар когаметта се хилча. Цудухьа, совхоза директорагара школана лаьрхIа (нагахьа тIехьален лаьрхIа из эцаш дале) аз арендах лаьтта эцаргдацар.

— Цхьа къайле хила езаш ду деша.

— Из яшха хала дац. Се из волча лаьтта деха вахача цунца сай хургдола къамаьл ховш ва со хIанзехьа а. «Мел деза хьона?» — аргда цо. «Кхо гектар». «Из-м фуЙ... дIаэца 30 гектар». «Из сов дукха хургда. Из хургбац тха цунна доал де». «Ай дешархой производственни бригада еций шун? дIаэца шекара свекла».

Хьажал мичахьа лест къамаьла бухь. Дешархой производственни бригадагахьа лестий? Ишттa цIий хьашт долччара лаьтта дала а ца дала а, хIаьта нагахьа санна арендин договор оттайой дагадехача ханна из хоадае а бокъо йолаш ва лаьттан да. Цудухьа тхона кхыболча даь лаьтта деза. Вешта аьлча, тхона совхоза лаьтта дезаш, Iаьдала дар мара. Iаьдало деннача лаьтта дай тхо тхоаш хургда. Вешта аьлча, юртсовето хьаденна лаьтта да ав дувцар. Из лой — тхачох аренда хургья. Ца лой совхозо тхо «дIахоахаргда».

Сона бакъахьа хетар из дош Назрановски райсовета цхьан сессе дийцача а, из гIулакх цхьан кога тIа даькхача а. Сов йола трактораш, комбайнаш, кхыйола техника а царгара хьа а яькха, (хьа а яькхха ях аз, кхыча тайпара цох дош хургдоацандаь) школашта хьаелча бакъахьа яр. Юридически Советий кара ма дий из цар хьадой.

Поэта кабинете полкашка къоастабаь латт вай сийлахьча баьччас В. И. Ленина язъяьча произведеней бизза гуллам. Царна уллув латт тайп-тайпара энциклопедеш, словараш, хIаьта стеллажий тархеш тIа — А. С. Пушкина, М. Ю. Лермонтова, Л. Н. Толстоя, И. А. Крылова, С. А. Есеннна, В. В. Маяковске, Гамзатов Расула, Кешоков Алима, Кулиев Кайсына, Кугультинов Давида, Хемингуэй Эрнеста сочинеш.

ХIаьта къаьсттача моттиге латтар вай республика йоазонхой произведеней. Царна юкъе духха доккха деце а, динна лоархIаме дакъа дIалоац тха безамерча фусамдас яздаьча стихай а поэмай а сборникаша. Вайна махарра, царех массехк кепатеха арадаьннад эрсий меттала а.

Тхо тоъал дукха даьгIар Озиев Салмана кабинете. Оаха духха дийцар миштa, малагIа аьттув болаш чакхдаьлар цунна дIадаха 1988 шу, сенах, фу яздеш ва из хIанз, малагIа произведенеш язъе дага ва из хIанзчул тIехьагIа.

Цул совгIа, каст-каста тха къамаьл юха а тIадерзар тахан вай республика къахьегамхоша перестройка яра гIулакхаш мел аьттув болаш дIахьош да къоастадара, уж чоалхане декхараш махулла дикагIа кхоачашдара лаьрхIад цо ше а, хIаьта ерригача республика йоазонхой организацес бьча а, беш болча а балха.

Юххера а Озиев Салмана хьалхашка аз оттадаь хаттар ишттa дар: мел доккха новкъостал хилар хьона, дукхача хана денз эрсий а, советски а йоазонхой кхоллам хьайна башха-дика бовзаш хиларах?

Цу хаттара жоп луш Озиев Салмана ишттa дийцар сога:

— 1915-ча шера Наьсаречра Горски оалаш хиннача школе аз дешача хана оаха Iомабора тайп-тайпарча эрсий йоазонхой кхоллам. Александр Сергеевич Пушкин массанена дукха везавелар. Тха дешара книжка тIа кепатеха яр' цун массехк стихотворени. Царна юкъе яр «Хи чу вахар» яхар а. Дагахьа Iомайора оаха из. Иниъ стопа йолча хорелца язъяь я из стихотворени. Стиха из боарам геттара чIоагIа дукха безабелар сона. Кхыметтел деша водаш гIа боахача хана а цу стиха ритмаца ког ловза безам боагIар са. Школен дикка гаьна вахаш вола со -хIара дийнахьа массехк километр гIаш никъ бе безаш хулар. Из стихотворени а ешаш ухар со цу бIаьхача новкъа.

Ишттa из дагахьа ешар Михаил Юрьевич Лермонтова «Тирка совгIаташ» яхаш йола цу боарамца язъяь стих а. Хорея боарамагIа язъяь стихаш сона езаелар. Вайнаьха меттала долча дешай дукхагIа долча даькъе тохар хьалхарча деша тIа хилар бахьан долаш кхетаде ваьлар со из боарам вайнаьха стихаш язъеш а мегаргболга. Цудухьа сай хьалхара стихаш а поэмаш а цу боарамца язйир аз. Поэтаца Озиев Ахьмада а боарамагIа стихаш язъяр мотадир аз. Аз яхар хьал а лаьца, язйир цо «Октябрь тIахийцар» яха стихотворени, хIаьта дIахо «БIаьсти», «Испанега» яхараш.

Журналиста блокнота тIара

Ишттa цу хана йиъ стопа йолча хорелца язде болабелар кхыбола поэташ а.

ДагадоагIа сона, Нохч-ГIалгIайчен йоазонхой пхелагIча съезде къамаьл деш, це а цу боарамагIа дукха стихаш язъяь яле а, из боарам аз юкъе боалабарах цIихезача поэта Муталиев Хьажбикара се бехке вар. Ишттa гIалгIай литературана юкъе бера пушкински хорешеви боарам.

Цул совгIа, боккхача лоархIаме хилар са говзал дегIайоалаяра XIX-ча бIаьшарерча кхыча поэтий а кхоллам, масала, Лермонтова, Некрасова, Никитина, Тютчева, Крылова язъяь произведенеш.

Эрсий литературо са кхоллама мел доккха новкъостал даьд дувцача метте массехк дош ца аьлча далац И. С. Тургенева кхолламах лаьца а. Из прозаик хиннав, со поэт ва. Хетадела тарлу фу пайда эцаргбар аз цун кхолламах, аьнна. Из дош дашха хала дац. Тургенева лоацца дувцараш дешаш, цун кхыйола произведеней йовзаш аз кхетадора мел чIоагIа уйла еш, дукха болх беш хиннаб классикаша уж яздеча хана.

1923-ча шера май бетта «Сердало» газета тIа кхъастача листа тIа вIашдухьал а оттадеш Iарбий, эрсий, гIалгIай алфавит арадаьлча, эрсий а Iарбий а дешар-йоазув ховча аз сиха Iомадир гIалгIай алфавит. Шоллагlча дийнахьа «Сердало» тIа сай тайпан цIи кIала а язъяь, аз бахьийтар «Массаболча къаьнача а кьонача а гIалгIашка» яха наьна мотт Iомабара бола тIахьехам. 1923-ча шера № 4 йолча «Сердало» газета тIа арабаьлар из, Цу тIахьехама дIахододар санна а йолаш «ТIергамхо» аьнна автор а вилла, «Деша, деша, кхы а деша!» яха Ленина васкет кхоачашдара тIахьехаш йола са стихотворени араяькхар газето, ГIалгIай меттала эггара хьалха кепайоазоно араяькхха стих яр из. Со чIоагIа кхерар из стихотворени араялийта. Халкъо из тIа ца эцар кхерар. ГIалгIай поэзе эггара хьалха баькхха гIа ма-барий из. ЧIоагIа бехктохаме а бар аз баькхха гIа.

Цунна кепатохале эггара хьалха сай стих аз гойтар сайна уллув ваьхача Озиев Ахьмадага. ТIакIалгIайоахаш, дукха Iомаьлчул тIехьагIа мара мегаргъя, аьнна аланзар цо цунах. Цул тIехьагIа Буротa а ваха аз из дIахьенхар Беков Темботага. Из сона вайзавар 1923-ча шера гIалгIай меттала хьеха Iомавалар духьа хьалхарча курсашка деша вахача цига хьехаш хиларах. Дукха а везаш, тешар со цунах. Са стихага дика хьежачул тIехьагIа цо аьлар укх тайпара дешаш: «Хьалхара гIа боаккхача хана хала хул зIамигача бера. Iо а лег из, юха а хьеж, бакъда, тIехьагIа, низ белча, цун борал кхыча тайпара дерз. Вай литература къона да, хIанз а низ бенна-бац цунна. ХIаьта а со теш кхыча къамий литературана юкъе цо шийна йоагIаш йола моттиг хьалоацаргхилорах. Кепатоха мегаргъя хьа стих».

Кхетадир аз сай стих йоагIгIача бесса ца хилар. Цунга аьлар аз: «Эшац кепатоха. Нах беларгба цох».

Сай стих а пийца цIавахар со. Цхьа ха яьлча юха а Владикавказе вахача, цIаьккха а чувахар со Беков Тембот волча. Аз зийра цунна уллув вагIа цхьа эрсий зIамига саг. Со редакце чуваьлча, ше ха яха вале а, нийса ура а этте, кулг кховдадора сога Тембота. Иштта хилар цу дийнахьа а. ТIакхха сон эрсий, зIамига саги дIа-са вовзийтар цо. Из мукъагIа хиннавар эрсий советски йоазонхо Владимир Петрович Ставский. Кастта, со на Iалла дага а доацаш, шоай къамаьла со а юкъеэзар цар. Цар дийцар дар гIалгIай къонача литературах, кхувш боагIача йоазонхошта де дезача новкъосталх, къаман йоазонхой кадраш чIоагIа эшаш хиларах. Цитга Тембота Ставскега дийцар ав язъяьча стихаех, уж стихотворенеш из кепа ца тохийтарах. Вела а къежа, В. Ставске сога аьлар: «Хьамсара новкъост, хьо кхера везаш. Кхетаде а хала да сона, мишта беларгба нах ший литература дIаьхий де гIертачох. ГIалгIай стихотворенеш язъяра пионер мавий хьо. Кхера а ца кхераш, майрра хьай наькъ тIа вала веза. Iа-м кхыбараш а баха беза цу наькъ тIа».

ТIакхха, укхазарен-укхазарен тоайча дика хургдар-кх аьнна, аз таржам а дан шийга дIаенна са стихаш юха хьаелар цо сога. Цул тIехьагIа а дукха хьехараш дир сона эрсий йоазонхочо. Цо цига даьккхача кIира кхы а шозза вIашагIкхетар хилар са В. П. Ставскеца. Цо даьча хьехарех са дог тийшар сай деррига вахар литератураца дувза дезарах, кхыйола уйлаш керта чура дIа а кховсаш.

1928-ча шера «Литературан посте» яхача № 9 йолча журнала тIа В. П. Ставске яздир: «1924-ча шера новкъост Ознева язйир стих, гIалгIай меттала язъяь хьалхара стих яр из. Бакъда, авторо из кепатохийтанзар, шийх нах белар кхераш».

Ала деза, са стихотворени гIалгIай меттала язъяьчарех эггара хьалхаръяр хиннаяле а, из хьалхле аз дIалу сай хьехархо хиннача, 1924 шера эрсий метталара «Интернационал» гIалгIай меттала а яькхха кепатехача, тхона воккха хьехачча хиннача Беков ДордагIа Тембота, Тембот-ше йоккха талант йола поэт хиннаIга къайле йолаш хIама дац.

Ухказа ца хьоадича Iелац со се Ленинах язде волавалара хьаца а. Сона эггара езагIа йола тема я Ленинах яздар. Цун произведенеш сона яйзар из сийдола баьччача дийна волча ханне а. Сийлахь-воккха Ленин дег чу вижар сона. Ленин веннача дийнахьа пхьегIа тIа, вIашагIкхиттача дукххача тхоай юртарча къоаной бIаргех Iонхача хих баь хиннаша дуъьала латт сона хIанз а. Мел хало тIаоттарах ца дийлха къоаной бIарраш цу дийнахьа лешаш дар. Москвера радио чу гIолла баь из во хоам тхоай юрта Наьсарен-Вокзалера бенар со се вар.

1933-ча шера Москве РСФСР Наркомпросе ваха волаш Надежда Константиновна Крупскаяйца къамаьл деш сона кхы а дикагIа хайра вай — лоамарой хьашташ В. И. Ленина мел дагадоахкаш хиннад.

...Иштта безамерча къамаьлах денна тхо доахкаш, вIалла миштa яхар а ца ховш, дIаяхар ца, Iимерзача фусам-дас дувцача къамаьло бокъонца дIалальцаяр тха уйла. Цун къамаьл юкъагIдаккха а, цох дIакъаста а вIалла безам багIацар. ХIаьта хьалхха а Озиев Салмана воIо — Султана аларах тхона ховш дар цу дийнахьа сайрийна 6 сахьат даьлча цунга хьежаш духха нах болга, из цига ваха кийчавала везаш волга. Уж бар Наьсаречра цхьан школе деша дагIаш дола бераш цар хьехархойн. Каст-каста хул цIихезача поэта районерча кагIрхошца а къахьегамхошца а вIашагIкхетараш. ХIаьта оаха а лаьрхIар цунца цига даха.

Дог айденна, массехк шера къонвенна вар поэт цу дийнахьа къоначарца вIашагIкхетарах. ХIаьта цигача мел хиннача нахаца цхьана тхона а чIоагIа хозахетар хIанз а низах къастанза, кадай, сийрда хьаькъал, цIена дог долаш, наха махулла пайдане хила гIерташ из хиларах. Кхычар санна оаха а доккхал дора Озиев ИсмаIалий Салман санна бола эздий нах вай лаьттан тIа бахаш хиларах.

Абу МАЛЬСАГОВ.

Закона проект ювцаш

Соахкара шу довча хана дерригача халкъа дувцаргдолаш кепатеха арахийцар «СССР-рча изобретательски балхах» долча Закона проект.

Вай мехкарча изобретательски гIулакха экономически, организационни, правовой хьалаш да цу тIа. «Изобретатели рационализатори» яхача журнала цу проекта яьча комментареш тIа белгалдоаккх, из проект СССР Министрий Совето кхозза тоаьь хилар. Из Закон мел доккха маIан долаш да гойт цу гIулакхо.

Карабулакерча химически реагентий заводе боккхача теркамца тIаийцар законопроект. Укх заводе изобретательски гIулакхаш во лелац. Ишттa, тIехьарча кхаь шера кхоъ белггала технически решени яьй укхаза. Завода кулгалхошта юкъе виънега авторски свидетельстваш да, хIаьта, кертерча инженерага В. А. Жидковга кхоъ да уж.

Закона проекта тIа патенташ хьателара хьал а порядок а белгалъякхха еза. Пхийтта шера йолча юкъа хила йищ а йолаш, духхьал цхьа патент мара яц изобретени лораеш яр.

Патента да цхьа автор е бIарча предприяти хила йиш йолга чIоагIдаьд проекта тIа. Авторски предприятенеи из гIулакх цхьана леладе бокъо а лу цу тIа. Из авторашта чIоагIа эшаш да, хIана аьлча, изобретени ечул цкъаза халагIа хул из балха юкъейоалае. Боахама расчет дегIа а ена, промышленноста массе доакъошка дIахкачалца ишттa хургда из хьал.

Доккха маIан да цу законо луча бокъоний а льготий а: изобретателашта вахара фусамаш а пенсеш а лулга Iалашду цар. Изобретени кийчъеча хана, хьалха хинначул кIезигагIа алапи а доацаш, ший балха тIара изобретатель мукъавалийта бокъо а лургъя законо. Халкъа боахама боккхагIа лоархIам болча изобретеней авторашта вахара фусама моттиг а тIатохаргья. Изобретенеш еш болча пенсионерашта а лоархIаме льготаш лургйоалаш я.

Карабулакерча заводе боккха теркам тIабохийт рационализаторий хьалашта. Ишттa, цар яьча предложенех, хьинарегIа болча рационализаторашта материальни поощрени яра пункт оттаяьй коллективни договора тIа. ХIара новаторо а рационализаторо а даьчунга хьежжа. Цунна лургдола ахча, е оалаш ма хилара, кхойтталагIа алапи, духхагIа тIанхетаргда, кхытайна йола материальни а моральни стимулаш а белгалъяьхай.

1988 шера 24 саго дакъа лаьцар новаторски балха юкъе. 36 предложени еннай цар, царех 24 хIанзлехьа балха юкъейоалаяьй, юхейисараш юкъейоалае кийчъеш я. Еннача 6 предложене 29,2 эзар сома пайда баьб завода.

Хьинар чIоагIагIа дола рационализаторашта — В. Н. Кузина, Е. И. Жидковас, А. Е. Павлова, кхычар изобретени яра уйла йоре бакъахьа дар. Сий долаш а пайдане а гIулакх да из.

А. СИНЧИНОВ.

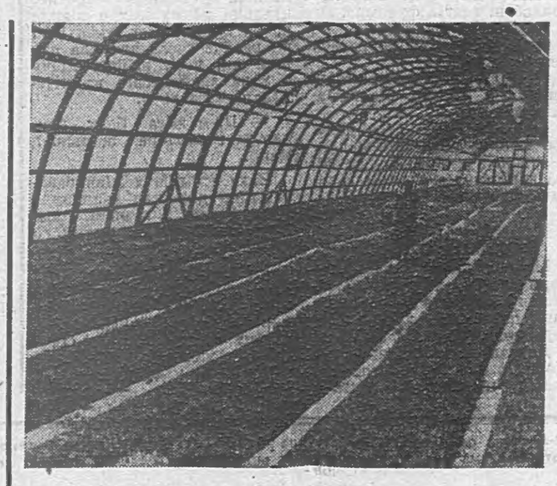

Ленинградски область. Хьу юхаметгаоттаяр Тихвински хьун промышленни боахама керттерчарех цхьа дехкар да. Хьу тедача моттигал дукхха йоккхагIа я боахаме дукхача а шерашка хьу дIайогIа еза моттиг. Тихвински хьун питомник вай ханара чIоагIа механизированни предприяти я. Интенсивни технологегIа хьу хьалкхеяра селекционни болх бу цига.

СУРТА ТIА: хьун боахама ховха корсамаш хьалкхеяра йолча теплицех цаI.

О. ПОРОХОВНИКОВА
сурт ТАСС фотохроникга.

КУЛЬТУРА КХУВРЧ

ХIара саго праз тайп-тайпара кхетаду. Цхьаннена праз хет рузкъа долаш хиларах. Вокханна праз хет ший дезалах, уж Iалашбарах. Цхьабараша кхыча тайпара кхетаду праз. Нахаца Iимерза, гIулаккхаца хиларах, нах безаш хиларах праз хет царна.

Царех ва Наьсар - Кертерча культура ЦIен директор Арсельгов Иоакъап.

Городе Саратове педагогически институт йистеяькхачул тIехьагIа Иоакъап хьожавир Назрановски городской профессионально - технически училище. Цо цига болх бир «Электроинструмент» завода болхлой кийчбеш. Дешархошца товш а царна вежаш а вар хьехархо. Цига болх баьча шерашка цунна хетар, сай моттиге ва-кх со, аьнна.

Миччахьа ше валеа, ше деш дола пайдане хIама бехктохкаме, дег тIара, безамца деш ва Иоакъап. Къаьстта, кагирхошцара болх шолхазза бехктокхаме хеташ хилар хьахьокх цун гIулаккхаша.

— Кагийчарцара гIулакх къаьстта теркаме хила деза, — йоах цо.—Уж вай кхоане я. Цар идейни а культурни а кхетам вайгара ба. Лоацца аьлча, вай тIехьенна бола хьокхам вай да.

Бакълув Иоакъап. Из ала бокъо йолаш ба цун вахара никъ а. Из хьокхаме ба.

Хьехархочуни культура болхлочуни професси вIаши гарга я. Цу тIа гIолла 1979 шера из Наьсар-Кертерча культура ЦIен директоралла вахийтар. Назрановски районе цу хана боагIача боарамагIа болх беш цхьа культура ЦIа дацар. Цудухьа, чуессар Иоакъапа дика уйла — юрта культура кхуврча болх хьалъайбе.

Директор вена хьаэттача, культура ЦIенна лаьрхIа кхыметтел Iотеха бIоагIа а бацар юрта. Яьссача моттиге дIаболабе безаш бар болх. Истол доацаш, яьшка тIа яздеш, дахчан гударгаш тIа дагIар тхо, — яхаш дувц хIанз директора.

— Из-м хало а яцар, хала дар коллектив вIашагIойлла а юрта баха нах культура ЦIенна тIаувза а. Цига дар Иоакъапа уйла е езаш дукха хIамаш. Ца ховш дьнача дешо а толхадергдар деррига гIулакх.

Юрта бахача, лоархIаме болча бокхийча нахаца дага а вувлаш, дувцар цо къаман культура лоархIамах.

Иштта, денгара денга бахача наха юкъе идейни кхетам балара бьча балхо бокхха пайда белар.

Юрта культура болх мишта бе беза хьехаш дола литература Iалашдир цо.

Дика кхетадора Арсельгова культура ЦIен директор хила атта доацилга. Художественни самодеятельность, тайп-тайпара кружокаш, кхыбола культура болх вIашагIболларал совгIа, культура ЦIен, болхлой юрта бахача наха юкъе идейно-политически, интернационални, атеистически кхетам бала ховш а шоай кхетам лакха болаш а хила беза. Из дар цунна эггара халагIа дар. Вешта, цхьацца говзал йолаш-м: пандар лакха, халха бала, стIех еша ховш юрта дукхха кагий нах а мехкарий а ба.

ЦIенгара цIенга а увтташ цхьацца говзал йолаш бараш гучабахарал совгIа даьшкара уж культура ЦIен бечаа балха дакъа лаца бехаш, предприятешкара, организацешкара кагирхой культурни балха юкъе а увзаш вIашагIъеллар художественни самодеятельность. ДIадувцаш мо дацар гIулакх. Из массадар дIадаьлча, культура. ЦIен сий дар доагIача бесса лакхде дешаш. Бахача наха дIахайта а дезар, культура ЦIенах шоашта пайда мара хургбоацилга.

Арсельгова хьпйга къа дайнадац. Таханарча дийнахьа районе снийца йовзаш хиларал совгIа, Наьсар-Кертерча культура ЦIен коллектив республике, цул арахьа, кхыметтел доазон дехьа а йовзаш я.

Культура ЦIен коллективо интернационални балха хьакъехьа боккха болх бу. Иштта, Къулбаседа ХIирийчен районашца бувзам делабу. Шоай концертни программа а нийца, уж баха хиннаб Ольгинская, Куртат, Карца, Тарское, Октябрьское яхача юрташка. Цу юрташкара самодеятельни артисташ а хиннаб Назрановски районе баьхка. Хьаьший тIаэцаш доккха цIей долаш санна, концертни программа эргайоаккхаш, дег тIарча безамца кийчо ешхул культура ЦIен болхлой, юрта баха нах, школа, совхозера, предприятешкара нах. Цо таро лу шин юкъера вошал, доттагIал чIоагIде. Из лоархIаме гIулакх да.

Цу коллективо хIара шера дезду Тутаева Эсета цIерагIча улица цIей. Цига а хул юрта баьхка хьаьший.

Художественни самодеятельноста коллектив кхыча районе, республике, кхыметтел доазон дехьа йодаш цхьанна дас-нанас соцаваьвац ший дезалхо, хIана аьлча царна дика хов, директоро хIаравар лоравергволга. ХIаране сий цунна деза долга.

Вай даьша оалаш хинна дош да «хозача дешо боккха лоам бошабаьб», яхаш, хIаьта сога хаьттача хозача дешаца хьокха хоза гIулакх а хила деза. Из шакхе а Иоакъапаца долаш да.

Т. МАЛЬСАГОВА.

Къона говзанчаш

Геттара сиха дегIайоагIача вай хьанарча технике гучадоалача хIара кердачо конструктора, дизайнера хьалхашка оттаду керда декхараш. Дизайн — из саго беча балха лостам ба, цо хьахьокх цун гонахьарча Iаламцара бувзам. Бера конструкторски безам лакхбу цо. Бера уйлаш кхийнача сага санна дукха мича хул. Цудухьа бера бокхха Iоткъам бац дIаяхача хана Iоаяьча опыто. Из бахьан долаш къьстта дикагIа, пайданегIа хул бера технически творчества занятн.

Дизайн вай хана дегIаахара историе дешашта хетаяь яр къонача техникий городской станце электронни автоматика кружокийн радиотехнически кружокийн методически объединене заседанн.

Боккха чулоацам болаш дар Грозненски радиотехнически завода керттерча инженера Лазебник Александр Львовича цига дьк къамаьл. Цо дийцар кружоковцийн технически эстетика боарам лакхбара хьакъехьа. ВIашагIкхийттачар анализ йир кружковцашца яьча дукихача радиоприборийн приспособленийи боарама. Массаза а хнлац хIанзарча дизайно дIадехараша ма яххара кружокашка кийчьяь чоалхане радиоаппаратура, хIана аьлча дизайн кIезига йовз кружоковцашта, кхыметтел кружокий кулгалхошта а.

Хургвола конструктор кружоковец хила веза ший изделн хьахьокха, из технически язъе, кийчье, из хIамана юкъе йолла ховш, цаI йола фирменни стиль оттае ховш.

Безаме дар бытовой радиоэлектроника .. дегIаахара перспективни лостамех йола ансамбль хьахилар довзар.

Кружоковцашта керда формаш лехача дуккха а де хIама да. Къонача техникашта укхаза духгагIа перспективни хургдар йоккхача производства функцеш кердаяха а ца гIерташ шоай ниикъ лахар. Къонача кружоковцашта шоай низ тIабахийта шортта моттигаш я: къорен бIарга са дайначеи наха йола локатараш, «радионаьня» хьаеча, предприяте рационализаторски балха юкъе дакъа лоацача.

Даймехкеи доазол дехьарчен радиоэлектронни промышленноста дуккхача образецашка дIахьехар саг Iилма - технически прогресс дегIаахара а цунна гонахьарча Iалама а боарамах тийша хилар санна дола дизайн дегIаахара закономерность.

ВIашагIкхетар чакхдоалаш кружокий кулгалхошта ейзар дукха ха йоацца мара конструкторски кооперативни болам дIаболабанза йола дегIаахара принципаш.

В. ПАРХОМЕНКО,
къонача техникий Грозненски городской станце отдела заведующи.

СУРТА ТIА: къонача техникий городской станце радиотехнически кружоке радиоустройствай снхха вIашагIйохкара конкурс.

А. КОСТЮКА сурт.

Ю. Чахкиев

Безама чов

Дукха байнаб кхалнах
бIарга,
Безараш а кIезига
хиннабац.
Бакъда, хьо мо дега гарга
Царех цхьаккхе сона
хиннаяц.
Сай хьоцара безам бувца
Аз мичара дешаш
лохаргда?!
Хьоца пийсъе, хьоца хувца
Сона малагI кхыяр
короргья?
Теша е ца теша, езар,
Аз дувцачох — из хьа
лоIам ба.
Тиган дего къаста хьоцар,
Гом са бабсса ше
дIалелаш ба.
Iа сох дог ма
кхоардаделахь,
Сайх хьо ца яшилга сона
хов.
Яйзай сона хьо балийна,
Ерзаргийй-теш са безама
чов?
Даха дIаьхлой,
вай къалургда,
ХIаьта хьона дагадоха
мег:
Хьо цкъа езаш со
хинналга,
Халахь: со-м хьо йиц ца
луш ва-кх лерг.
Алал сога, духха езар,
ХIана дийр Iа са керара
дог?
ХIана бакъкхар сона
селлар
ЦIаккха хьалваргвоаца
гIайгIан кIоаг?

Халкъа кхоллам

ДЕХКЕВАЬННА ФУСАМДА

ГIалгIаша бусалба ди тIаийцачул тIехьагIа хиннад ер хIама. Геттара ши-ше духха-гIа дешйта а гIерташ, мовлаташ дешийтад цу хана.

Наха а ма дешийтий, аьнна, мовлат дешийта лаьрхIад цхьа миска ваханш волча саго. Халла дулх Iалаш а дьа, из нкехкаде дIатIа а оттадаь, шоашта уллув ваханш вола молла хьавоалавьа цIагIа Iо а хоавьа, «жи сесаг Iа хьалгIамаш елахь, аз кхы а цхьа-ши саг хьавехаргва вайна», аьнна цIагIара аравьаннав мар.

ХьалгIамаш е дIаэттай сесаг. Цхьа ха яьннача гIолла, мар юхачува хьевелча, молла шийгахьа лекха бIаргаш зийнача сесаго аьннад: «Молла вай шиъ хIанз халхадаьлча бакъахьа да».

— Из геттара дика гIуланх да, со се а вагIар цхьаца хIама дагадеха, — аьннад молла. — Бакъда со халхавоалалургвоацаш астагIа ва. Хьо гон тIа массаза кхоач аз пIелг тохаргба, хьо халха яла.

ЮкъагIа йиса хьалгIамаши, халхаювлаш сесаги, пIелг бетташ, гон тIа го а бьккха, вагIаш моллен а волаш, вена чухьабчав нах боалабеш воагIа фусамда.

— Эъ, ер фуд, ванагI, — аьннад укхо цу дерригнех цец а ваьнна.

— Ер даьра да хьона бIаргагур, — аьннад кIалвагIача молла.

— Сона гучча беса дале, хьо моллен ер сесаги-м дац, — аьннад шийна мовлат деша дагадохарах а дехке ваьнача фусамдас.

СО ХIАНА КХЕСТАВАЙТАВ IА?

МоцагIа дахаш-лелаш цхьа мари сесаги хиннад, йоах, вIашн каст-каста довнаш дувлаш, цатоамаш хулаш хиннад царна юкъе.

Довнаш а халахетараш а кIорда а дьа, ха йоаккхаргйолаш цхьаннахьа дIаваха лаьрхIад маро. «Вайна напагIа лаха вода со», аьнна бахьан а даькхха араваьннав из.

Сесага хайта лоархIаваьвац из ше мичахьа вода, цига тIехьа а ена, цо шоашта юкъера юкъ-моттиг наха дIайовзийтар кхераш. Амма, ший вешийга хайта хиннад укхо ше хургвола моттиг.

Лоалахарча юрта а ваха, шийна цхьа болх а лаха, из беш ер воаллаш тоъал а ха яьннача гIолла тIехьа саг венав укханна, хьа сесаг кхелхай, цIава веза хьо, аьнна. Из цIаккха а лергйий-хьогI, аьнна хеташ хинна ер-м бальха цу хоамах тешаш а хиннавац. ХIаьта а фуд хьажа со, аьнна цIавахав из.

Ков днзза гулбенна нах а, багIаш моллаш а хиннаб коа ваха ер цIаккхьачача.

— Даьллахь ма хьашт доацар хилар укханах. фусамнана дIаялар доккха хатар ма дий,—яхаш духьалъухаш хиннаб укханна коара нах.

Бакъда мар-м хIаьта а дагахьа тешаш хиннавац. Цун лер шийна ца хазарах кIезиг-дукха шекваьннав из тIехьагIо.

Дахар-денар хаьтта баьлча, коа багIача моллаша аьннад: «Вахача моттиге цхьацца хIама хул е вIалла из ца хуле а, мар кънтIера ца ваьлча сесаг ялсмала яха йиш яц, йоах жайно, дIачу а ваха хьай сесага кънтIеравала веза хьо».

— Из-м хала болх бац, варгва кънтIера а, аьннад маро.

Ваха ер цIагIа дIачуваьлча, цIен дIоаххал хьалйилла уллаш сесаг а хиннай, гонахьа белхаш багIаш истий а хиннаб.

IотIахьежаш латташ цхьа юкъ а яьккха, тховнагахьа хьал а хьежа, аьннад йоах мара: «Ва веза Даьла, ер хьайна иштта дIасоцае моггаше а, укх кховаткъа шера со хIана кхеставайтав Iа унханга».

ВЕТЕРАНАШЦА ВIАШАГIКХЕТАР

кхетам луча юкъе дакъалоацаш ветеранаш хила безилга.

Гулбеннараша тийнача дукихача хаттараша жоп делар В. А. Куценкосн В. М. Шамардинен. Ветеранашта духкагIа хьашт долаш дар город тоаяра, хозъяра, транспорта балхах, торговлех дола, ветеранаш чуIеча цIеношца, телефонашца, кхачан продукташца Iалашбара дешаш.

Ух деношка Советски Эскара эйсарий ЦIагIа хилар тIемеи къахьегамеи ветеранашца КПСС Грозненски горкома хьалхара секретарь В. А. Куценкон горисполкома председатель В. М. Шамардини вIашагIкхетар. Города кулгалхоша гулбеннараша дийцар парте XXVII съезда а XIX Ерригсоюзни партийни конференце а решенеш кхоачашъеш городе бечаа балхах, город социально-экономически дегIайоалаяра проблемех. Белгалдаькхар, дIахо йодача хана кхы а шерагIа города общественни вахара, кагирхошта Га хIанз а зиза тохаш я. Кхы а боккха сом лата мег цох.

В. МАНАНИНА сурт

(ТАСС фотохроника).

800 грамм хула ер лимон лимона га еннаяр диъ шу (сурта тIа) хьалкхеяьй Калининградерча преподавателa Г. М. Калиниченко цIагIа. Галина Михайловнана хьалха совгIата. ДIадахача шера цхьа лимон летаяр цох гIаьххьача бовраме. Укх шера кхоъ летай, царна юкъе ер йоккха яр а йолаш.

Гlулаккхаш мишта ду шоана

ПЕРСПЕКТИВАШ ЙОККХИЙ Я

«Чечингобувьбыт» объединене чуйоагIа «Элегант» яха ателье болх бе йолаенна пхелагIа бутт мара бац. ХIанз а дика дегIаена еце а. вай республике бахаш болча наха юкъе цIпхеза я цун коллектив. Ателье еча продукце дикалга хьежжа ду цунна сий.

Индивидуални заказех иккаш а туфлеш а кхыбола кога гIирс а беш я «Элегант». Цу тайпарча вай республикерча кхыча ательешта юкъе ший белгалонаш я цун. Кхычахьа санна доацаш, 40 гаргта моделех бу укхаза кога гIирс. Ала деза уж моделеш эггара кердаяьначарех йолга. Нагахьа, цу моделешта заказчик раьза ца хилча, шийна бакъахьа хетача тайпара заказ де йиш я цун. Цхьабакъда, цу моделешта раьза воацаш саг нийслой тамаш я. хIана аьлча — Iалаьмате хоза а модана тIехьа ца юсаш а я уж.

Ателье коллективе чувоагIаш пхийтта болхло мара вац. Цудухьа, таханарча дийнахьа заказ де безам мел болчарна сихха гIулакх де вIашtIехьдалац цун. «Элегантa» заведующи волча Саидов Санда Хож-Ахьмада иштта дувц шоай коллектива балхах:

— Тха ательерча болхлоша боккха теркам тIабохийт шоай продукце дикала. Цудухьа заказчикаш раьза хул оаха еш йолча иккашта, туфлешта, босоножкашта. Амма, дикагIа йола материалаш а говзал ланха йола мастераш а тоъаш ца хилар Iаткъаш да тха балха. Из хьал тоадара къона болхлой Iомабеш да тхо ателье. Кхычахьара специалисташ хьанйбечул, тхоай болхлой кадраш хьалкхейча бакъахьа хет тхона. Эшаш йолча материалашца Iалашдича, мастераш кийчбича дуккха аттагIа хургда тхона наха гIулакх де. ХIаьта хIанзарчоа, заказ де, аьнна дIаязбаьрий аргIа йоккха я.

«Элегант» дегIайоагIаш латт. Укх январь бетта 9400 сома наха гIулакхаш де декхар тIанйцад коллективо. Уж гIулакхаш дарал совгIа, брака никъ бехка, аьнна, чIоагIо яьй болхлоша. Балха юкъе керда методаш йоалаярах а лакха говзал йолаш специалисташ укхаза хиларах а тIанйцар кхоачашде вIаштIехьдаргда «Элеганта» коллектива. Уж кхоачашде низ болаш ба эггара лакхера квалификацин йола мастераш — Г. Шальнев, Р. Хачатурян, заготовщикаш А. Рудзская, Т. Крылова, В. Сорокина, кхыбола болхлой.

Вай мехка еш йолча перестройко дIадеххача тайпара хьинаре къахьегаш нах ба укх ательера бараш. «Элеганта» кулгалхочунга дIаха фу де лаьрхIа да шо, дегIаахара перспективаш мишти шун, аьнна, хаьттача «Из къайла лоаттаду оаха», аьнна бегаш бир цо. Цхьабакъда, хьагучох коллектива хьадхашка йоккхий перспективаш я.

Ч. МАНОЛИС.

Редактор
О. Б. ГАДАБОРШЕВ.

ХОЗА ХIАМА — ДЕГАГIОЗ

ГIалакхаш, чIовгаш, гIозараш, брошкаш, запонкаш, декоративни браслеташ — уж еррига дошох яь изделеш хоза, йоккхача говзалца, тайп - тайпара ювелирни приемаш юкъе а кхувлаш хьаьяя. Уж ювелирни изделеш йохнаш я «Алмаз» яхача тика тIа. Дувла тха тика тIа, шо раьза хургдолаш хIамаш эцаргья оаш!

Ювелирторг.

ТЕЛЕВИДЕНИ

26 ЯНВАРЬ

ЕРА

I ПРОГРАММА

6.30 — 120 минот.

8.35 — «Вальнины паруса» яха берашта дола фильм.

9.45 — «Буду счастлива, если...» яха документальни фильм.

10.45, 15.30, 16.10 — «Кердадараш».

10.55 — Берий сахьат.

11.55 — Дунен халкъий кхоллам. Инде музыкальни инструментий выставка.

15.45 — «Живет лесная сказка» яха Тюменера передача.

16.15 — «Игра», «Храбрый пастушок», «Где искать сон?» яхача мультфильмай премьера.

16.45 — «...Яяхайтта шу даланза а боккхагIа а».

17.30 — «Iаьдал — Советашка».

18.00 — «Импульс: инициатива, предприимчивость, прибыль — резервы экономики Украины» яха передача.

18.45 — «Тахан дунен тIа».

19.00 — Политически сурт. Раджив Ганди.

19.30 — «Позиция». Перестройкен интеллигенцин.

21.00 — «Ха».

21.40 — Перестройка прожектор.

21.50 — «Музыка эфире». Перерыве (22.50) — «Тахан дунен тIа».

II ПРОГРАММА

8.00 — Iуйрийнара гимнастика.

8.15 — «Томмазо Кампанелла». Iилма - довзийтара фильм.

8.35, 9.35 — Н. А. Некрасов. «Размышления у парадного подъезда» яха стихотворени. 7-гIа класс.

9.05 — Испански мотт. Iомабу 1-ра шу.

10.05 — ПТУ дешархошта. Общи биологи. Микрозволюци.

10.35, 11.40 — Биологи. 7-гIа класс.

11.00 — Испански мотт. Iомабу 2-гIа шу.

11.30 — «Экспромт». Документальни фильм.

12.05 — «За все заплачено» яха художественни фильм. 3-гIа серн.

13.25 — «Кердадараш».

13.30 — Хьасташ.

14.00 — «Белый табун» яхеи «Там, где течет Самарга...» яхеи документальни фильмаш.

17.00 — Передачай программа.

17.05 — А. П. Чехов. «Шведски цIилеторг». Художественни фильм. (1934 шу).

18.05 — «Кердадараш» (гIалгIай меттала).

18.10 — Фильм-реклама.

18.15 — «Нохч-гIалгIайчеь.

18.30 — «ХIара письмон — терко».

19.00 — Арендни подряд: проблемаши решеныи (гIалгIай меттала). (Прямой передача).

20.00 — «Бийса даькъала хийла шун, бераш!», «ЦIаьрмата вIашагIкхетар».

20.15 — К. Дебюсси. Ре минор фортепианони виолончелаи йола соната.

20.30 — «Фестивальни экран». Программаш — Львове хиннача кагирхой программий VIII Ерригсоюзни фестивала лауреаташ. «Полет на воздушном шаре» яха программа.

21.00 — «Ха».

21.40 — Перестройка прожектор.

21.55 — «Мурат Полонкоев. Штрихи к портрету художника» яха передача.

22.15 — «Угол зрения» яха передача.

27 ЯНВАРЬ

ПIАЬРАСКА

I ПРОГРАММА

6.30 — 120 минот.

8.35 — «Что на что похоже», «Ох и Ах идут в поход», «О маленькой Кассе и большом волке» яха мультфильмаш.

9.05 — «Чтобы понять...» яха В. В. Куйбышева вахарахи цо бьча балхахи дола документальни фильм.

10.10 — Хорм тхои. Берий хорий телевизионни конкурс.

10.55, 15.30, 17.00 — «Кердадараш».

11.05 — Шера хамаш. Январь.

15.45 — «Происшествие на улице Палани» яха берашта дола фильм. (ВНР).

17.05 — Виолончель дIалоьх А. Корчагина.

17.15 — «Массанена йола спорт». 5-гIа передача.

17.30 — Iилма: теори, эксперимент, практика.

18.15 — «О тех, кто помнит» яха документальни фильм.

18.45 — «Тахан дунен тIа».

19.00 — «Интерсигнал».

19.30 — «Кинопанорама».

21.00 — «Ха».

21.40 — Хоржамашта накъадолхаш.

21.50 — «Это было, было...» яха передача.

22.05 — «Денхараш вай». Цхьа шу даьлча.

22.55 — «Взгляд» яха передача.

II ПРОГРАММА

8.00 — «Хьанна еза ганз?», Iилма-довзийтара фильм.

8.35, 9.35 — Географи. 8-гIа класс.

9.05 — Английски мотт. Iомабу 1-ра шу.

10.05 — «Вай беш».

10.35, 11.35 — Музыка. 6-гIа класс. М. И. Глинка: «Вальс-фантазия».

11.05 — Английски мотт. Iомабу 2-гIа шу.

12.05 — «Шведски цIилеторг» художественни фильм.

13.00 — Ритмически гимнастика.

13.30, 00.05 — «Кердадараш».

13.35 — Халкъа инструментий оаааш.

14.05 — Йоазонхо вьв 110 шу дузаш. «Павел Петрович Бажов». Фильм-воспоминание яха документальни фильм.

16.45 — «Кердадараш» (нохчий меттала).

16.50 — «Опасный жар печей» яха документальни фильм.

17.15 — «Школьни вахар» (нохчий меттала).

17.45 — Халкъа тIахьожама экран.

18.05 — «Пешеходная зона на Арбате» яха документальни фильм.

18.25 — Информационно - музыкальни программа.

18.55 — ГIалгIай метта урокаш. 1-ра передача.

19.25 — Мультфильм.

19.35 — Оаш дехарах хинна вIашагIкхетар. Илим оаи В. Дагаева (нохчий меттала).

20.20 — РСФСР городий телестудеш «ТIехьхьара шанс» Телевидене Воронежски студе программа.

21.00 — «Ха».

21.40 — Хоржамашта накъадолхаш.

21.50 — ДоттагIий экран. «Профессор Мамлок» яха художественни фильм. (ГДР, 1961) (Эггара хьалха).

23.30 — «Поэзи». Азербайджана халкъа поэт Расул Рза.

РАДИО

26 ЯНВАРЬ, ЕРА

7.45 Передачай программа. Музыка.
7.50—8.00 «Ускорение с торможением» яха передача. Хаоттам.
8.15 Передачай программа. Музыка.
8.19 Республикански газетий обзор.
8.30 Микрофона хьалхашкара театр (нохчий меттала).
8.55—9.00 Музыка.
11.15 Юртарча клубе Iай (нохчий меттала).
11.30 «Фуд «Н» индекса тIехьа?»
11.45—12.00 Хьехамча — лакха цIи (гIалгIай меттала).
17.15 Передачай программа. Хаоттам.
17.16 «Сий а мили а шоана, хьамсара къахьегамхой» Концерт.
18.00 Керда хоамаш.
18.30 Хоамаш.
18.40 Хоржамашта накъадолхаш. Агитпункта цIераш.
18.55—19.00 Музыка.

27 ЯНВАРЬ, ПIАЬРАСКА

7.45 Передачай программа. Музыка.
7.50—8.00 «Юртара Iуйренаш». Хаоттам.
8.15 Передачай программа. Музыка.
8.19 Республикански газетий обзор.
8.30 Бала наьха хилац (нохчий меттала).
8.50—9.00 Реклама.
11.15—12.00 «Халкъий-вежарий ашараш».
15.30 «Ферме дукха еза из». Ф. Пидиевайх дола радиорасказ (гIалгIай меттала).
15.45—16.00 Музыка.
17.15 Передачай программа. Хаоттам.
17.16 Юртара вахар (гIалгIай меттала).
17.31 «ЦIе сийгаш» (гIалгIай меттала).
17.46 ДоттагIлен концерт.
18.00 Керда хоамаш.
13.30 Хоамаш.
18,40—19.00 «Анонс».

28 ЯНВАРЬ, ШОАТТА

7.35 Передачай программа. Музыка.
7.40 «Юртара вахар» (нохчий меттала).
7.50—8.00 Хоамаш. Хаоттам.
8.15 Передачай программа. Музыка.
8.19 Республикански газетий обзор.
8.30—8.45 Советаши вахарн (нохчий меттала).
10.40 РадиолавгIархой хаттаршта жоп лу Нохч-гIалгIайчен халкъа поэтессас Р. Ахматовас.
11.00 «Школьни глобус».
11.30—12.00 «Оступившиеся» яха передача.
12.30 Литературни Нохч-гIалгIайче (нохчий меттала).
12.50 Iай ферме (гIалгIай меттала).
13.05—13.15 Музыка.
15.15 «Шоаттаден саррахьа». «Вечно юный старый вальс» яха передача.
16.00 Бригадни подряд болх беш я (нохчий меттала).
16.15—17.00 «Кавказа Iуйренаш» яха радиожурнал.
18.15—19.00 «Музыкальни почта».

Тахан республике гIоллен Грозней хувцалуш морхаш а йолаш, йоачан а йоацаш, наькъашка ша билла а йолаш, малхбузехьара секунде 2—7 метр чIоагIа мух а хьекхаш хилен фегара температура республике —4 +1, Грозне 0 —2 градус йолаш хилен тарлу.

Кхоана морхаш а йолаш, цхьайолча моттигашка лаьгIо лоа а делхаш, тайп-тайпарча оагIонашкахьара секунде 3—7 метр чIоагIа мух а хьекхаш хилен фегара температура бийсана —8 —13, дийнахьа —4 +1 градус йолаш хилен тарлу.

Метеостанци.

ТХА АДРЕС: 364907, г. Грозный, Маяковске, ул. 92. Телефонаш: редактора — 2-45-57; редактора заместителя — 2-85-07; бехктохкама секретара — 2-84-68; отделий: партийни вахара — 2-53-12, промышленностен транспортен — 2-75-81, 2-65-01; юрта боахама — 2-47-84, 2-90-66; культура — 2-64-75, 2-75-78; письмой — 2-85-64; машинописни бюро — 2-89-51; корректорски — 2-89-88.

НАШ АДРЕС: 364907 г. Грозный, ул. Маяковского, 92. Телефоны: редактора — 2-45-57; заместителя редактора — 2-85-07; ответственного секретаря — 2-84-68; отделов: партийной жизни — 2-53-12, 2-54-04; промышленности и транспорта — 2-75-81, 2-65-01; сельского хозяйства — 2-90-66, 2-47-84; культуры — 2-64-75, 2-75-78; писем — 2-85-64; машинописное бюро — 2-89-51; корректорская — 2-89-88.

Газет арадувл шинареи, ереи, шоаттеи деношка

СФ02017. «Грозненский рабочий» издательства типографи, Маяковске, 92. Типография издательства «Грозненский рабочий», ул. Маяковского, 92. Заказ № 361.